

**MINISTERIO AGROPECUARIO**  
**ORGANIGRAMA 2026**

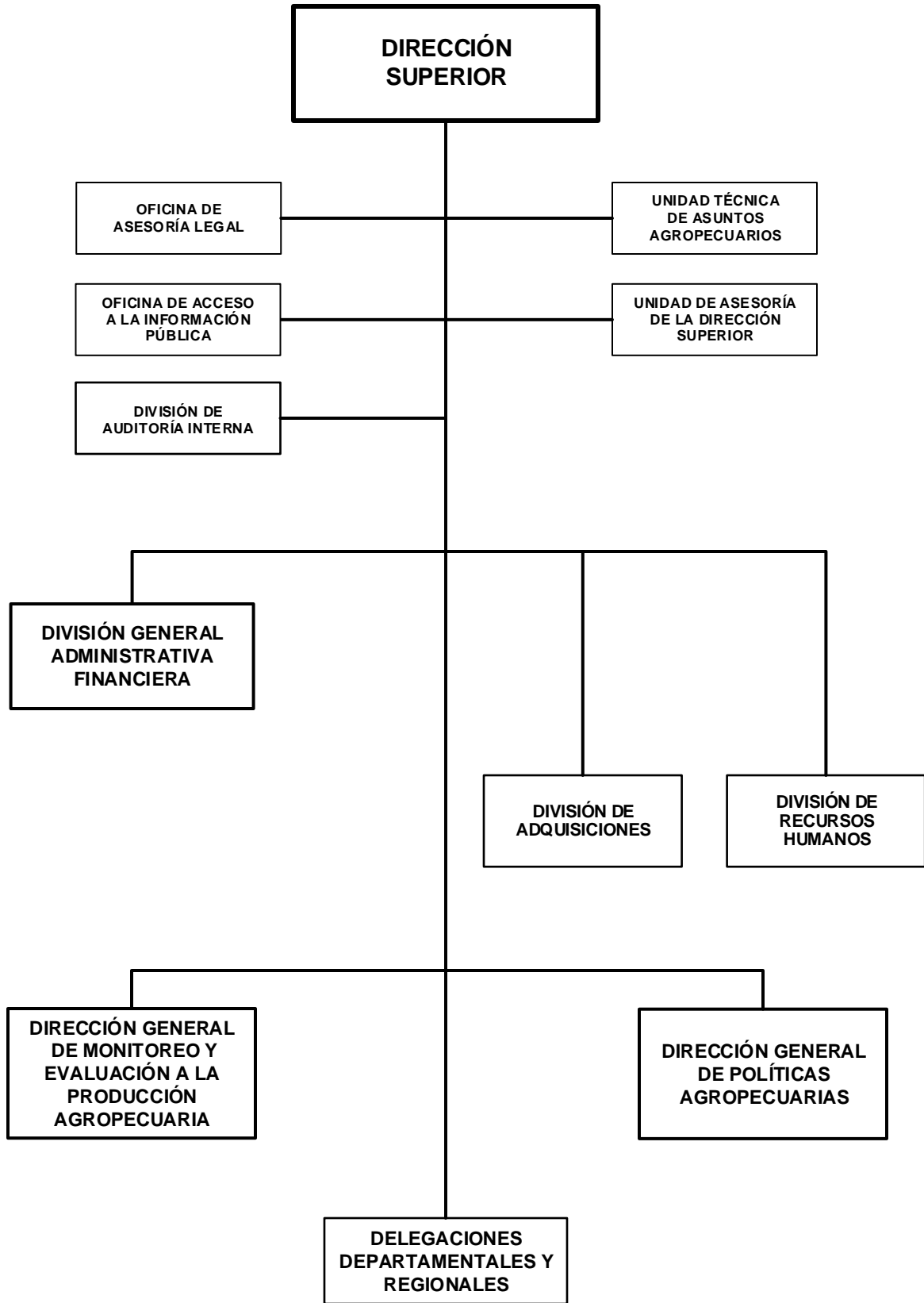

## MINISTERIO AGROPECUARIO

### POLÍTICA INSTITUCIONAL

Contribuir a reducir la pobreza, mejorando el nivel y calidad de vida de las familias productoras, impulsando políticas y normas agropecuarias, que orienten la transformación, incrementando la productividad y seguridad alimentaria de las familias nicaragüenses e implementando el modelo de diálogo, alianza en consenso con productor@s agropecuarias.

Fortalecer los programas productivos con orientación a los rubros de dinamización socioeconómica, rubros con potencial y la producción emergente.

Garantizar el monitoreo y seguimiento a la producción agropecuaria durante el desarrollo de los ciclos productivos, evaluando los rubros agropecuarios de importancia para la economía nacional, establecidos en el Plan Nacional de Producción, Consumo y Comercio.

Desarrollar estrategias de productividad, políticas agropecuarias, estudios y programas que permitan contribuir a la producción de alimentos suficientes para la seguridad y soberanía alimentaria y la mejora de la nutrición de las familias nicaragüenses: así como, seguir avanzando en el incremento de la producción, la calidad y la diversificación de la producción del campo para alcanzar nuevos mercados para la exportación.

Aportar al desarrollo de las capacidades técnicas de las familias productoras agropecuarias, para incrementar la productividad y el uso adecuado de los suelos, mediante la implementación de la estrategia de Educación Técnica y Tecnológica en el Campo "Augusto C. Sandino".

### ASIGNACIONES PRESUPUESTARIAS

El presupuesto de Ministerio Agropecuario asciende a C\$ 623,639,630 y su distribución por programa y clasificaciones del gasto se presenta a continuación.

#### CLASIFICACIÓN ECONÓMICA POR PROGRAMAS (Córdobas)

PROGRAMA	GASTOS		
	CORRIENTE	CAPITAL	TOTAL
ACTIVIDADES CENTRALES	118,763,284	-	118,763,284
SERVICIOS DE NORMACIÓN, POLÍTICAS Y ESTRATEGIAS DEL SECTOR AGROPECUARIO	14,035,334	-	14,035,334
IMPLEMENTACIÓN DE POLÍTICAS Y MONITOREO A LA PRODUCCIÓN DEL SECTOR AGROPECUARIO A NIVEL TERRITORIAL.	102,017,310	-	102,017,310
SERVICIOS DE MONITOREO Y EVALUACIÓN A LA PRODUCCIÓN AGROPECUARIA	28,529,702	-	28,529,702
PARTIDAS NO ASIGNABLES A PROGRAMAS	360,294,000	-	360,294,000
<b>TOTAL</b>	<b>623,639,630</b>	<b>-</b>	<b>623,639,630</b>
RENTAS DEL TESORO	605,298,630	-	605,298,630
RENTAS CON DESTINO ESPECÍFICO	18,341,000	-	18,341,000

# MINISTERIO AGROPECUARIO

## CRÉDITOS PRESUPUESTARIOS POR GRUPO DE GASTO Y PROGRAMAS (Córdobas)

PROGRAMAS	SERVICIOS PERSONALES	SERVICIOS NO PERSONALES	MATERIALES Y SUMINISTROS	BIENES DE USO	TRANSFERENCIAS CORRIENTES	TRANSFERENCIAS DE CAPITAL	OTROS GASTOS	TOTAL
ACTIVIDADES CENTRALES	76,278,080	26,675,484	11,865,890	-	3,943,830	-	-	118,763,284
SERVICIOS DE NORMACIÓN, POLÍTICAS Y ESTRATEGIAS DEL SECTOR AGROPECUARIO	12,599,434	798,580	637,320	-	-	-	-	14,035,334
IMPLEMENTACIÓN DE POLÍTICAS Y MONITOREO A LA PRODUCCIÓN DEL SECTOR AGROPECUARIO A NIVEL TERRITORIAL.	81,017,210	10,274,520	10,725,580	-	-	-	-	102,017,310
SERVICIOS DE MONITOREO Y EVALUACIÓN A LA PRODUCCIÓN AGROPECUARIA	23,938,586	2,785,882	1,805,234	-	-	-	-	28,529,702
PARTIDAS NO ASIGNABLES A PROGRAMAS	-	-	-	-	360,294,000	-	-	360,294,000
<b>TOTAL</b>	<b>193,833,310</b>	<b>40,534,466</b>	<b>25,034,024</b>	<b>-</b>	<b>364,237,830</b>	<b>-</b>	<b>-</b>	<b>623,639,630</b>

### DETALLE DE CARGOS

De acuerdo al tipo de función, la distribución de cargos, es el siguiente :

Tipo de Cargos	Cantidad	MONTO ANUAL
Técnicos Científicos	254	57,390,616
Dirección	63	34,256,578
Servicios Administrativos	55	14,591,439
Servicios Generales	124	12,930,352
Docentes	6	650,028
<b>Total</b>	<b>502</b>	<b>119,819,013</b>

### DESCRIPCIÓN DE PROGRAMAS

#### PROGRAMA 001 : ACTIVIDADES CENTRALES

Desarrolla actividades de dirección, coordinación, administración y evaluación de la gestión institucional a nivel nacional, para el logro de los objetivos institucionales y las metas del Gobierno de Reconciliación y Unidad Nacional asignadas al MAG.

Garantiza la conducción institucional y el apoyo a las unidades administrativas en función del cumplimiento de las metas del Plan de Buen Gobierno (PBG).

#### PROGRAMA 015 : SERVICIOS DE NORMACIÓN, POLÍTICAS Y ESTRATEGIAS DEL SECTOR AGROPECUARIO

Contribuye al fortalecimiento, desarrollo y transformación de la agricultura, a través de la formulación de políticas, estudios, estrategias y proyectos que permitan el uso sostenible del recurso agua y suelo en un contexto de cambio climático para el incremento de la productividad del sector agropecuario.

Revisa y ajusta políticas y normas de fomento al sector agropecuario en un contexto de adaptación al cambio climático y el desarrollo económico del país.

Garantiza estudios y diagnósticos agropecuarios, que facilitan la formulación de programas, proyectos y políticas de apoyo al desarrollo del sector agropecuario, así como la caracterización de zonas potenciales y zonas aptas para la producción de cultivos.

Coordina la formulación, seguimiento, monitoreo y evaluación de iniciativas para el manejo, conservación y uso sustentable del agua y suelo para fines agropecuarios.

## MINISTERIO AGROPECUARIO

### METAS

Descripción	Unidad de Medida	Cantidad
Estudios Agropecuarios realizados	Documento	2.0
Implementar programa de capacitación a técnicos y productores del sector agropecuario	Curso	50.0
Fortalecer las capacidades de productores y productoras en el uso de tecnologías agropecuarias mejoradas	Evento	2,460.0
Realizar visitas técnicas a familias productoras para la promoción de Siembra del Ciclo Agrícola	Visita	20,000.0
Estudios para el manejo, conservación y uso sustentable del agua y suelo para fines agropecuarios.	Documento	1,700.0
Capacitación a pequeños productores con sistemas de riegos a nivel nacional	Persona Capacitada	5,700.0

#### **PROGRAMA 027 : IMPLEMENTACIÓN DE POLÍTICAS Y MONITOREO A LA PRODUCCIÓN DEL SECTOR AGROPECUARIO A NIVEL TERRITORIAL.**

Implementa en los territorios los servicios que brinda el Ministerio Agropecuario, fomentando la aplicación de las políticas agropecuarias y garantizando el monitoreo a la producción nacional, para contribuir al desarrollo del sector agropecuario.

Contribuye a la facilitación y atención de las Escuelas Técnicas del Campo (ETC), en el marco del Sistema Nacional de Producción, Consumo y Comercio (SNPCC).

Garantiza la atención de los servicios provistos al sector productivo agropecuario a nivel territorial, en congruencia con los mandatos institucionales del MAG.

Contribuye al desarrollo de las capacidades técnicas de las familias productoras agropecuarias, para incrementar la productividad y el uso adecuado de los suelos mediante la implementación de la estrategia de Educación Técnica y Tecnológica en el Campo.

### METAS

Descripción	Unidad de Medida	Cantidad
Levantamiento de información para el seguimiento y monitoreo a las unidades productivas	Encuesta	12.0
Técnicos del MAG acompañan el proceso de educación técnica del campo en todos los departamentos y regiones autónomas del país	Técnico	40.0
Levantamiento de información para el seguimiento y monitoreo a existencia y precios de los productos e insumos agropecuarios en los principales mercados de la capital y los departamentos	Encuesta	246.0
Levantar información pluviométrica en fincas de productor@s, para la generación de alertas tempranas	Visita	12.0
Acompañamiento en ferias de salida de cosecha	Feria	960.0

## MINISTERIO AGROPECUARIO

### PROGRAMA 028 : SERVICIOS DE MONITOREO Y EVALUACIÓN A LA PRODUCCIÓN AGROPECUARIA

Planifica, dirige y controla el monitoreo y evaluación de la producción agropecuaria del país, para la recopilación estadística, procesamiento y generación de información de los diferentes rubros agropecuarios, a fin de garantizar un análisis de información oportuna y veraz del sector agropecuario a nivel nacional, que facilite la toma de decisiones de las máximas autoridades.

Monitorea el comportamiento y avance de las metas definidas en el Plan de Producción, Consumo y Comercio.

Construye los instrumentos metodológicos para el monitoreo y seguimiento del ciclo productivo agrícola y pecuarios.

Realiza estudios especiales del sector agropecuario de interés productivo, económico y alimentario para validar avances y perspectivas a corto, mediano y largo plazo.

Monitorea el comportamiento de los precios de mercado de los principales productos, inventario e insumos agropecuarios nacional e internacional.

#### METAS

Descripción	Unidad de Medida	Cantidad
Encuestas a rubros agropecuarios de importancia para la economía nacional	Encuesta	46.0
Encuestas de monitoreo a la producción de granos básicos, producción de leche, huevo y aves de patio	Encuesta	12.0
Informes de producción pecuario a nivel nacional	Informe	12.0
Estudios al sector agropecuario de interés productivo, económico y alimentario.	Estudio	5.0
Monitoreo a precios y existencias de productos agropecuarios en mercados.	Monitoreo	49.0

### PROGRAMA 099 : PARTIDAS NO ASIGNABLES A PROGRAMAS

A través de este programa, se contempla la transferencia de recursos del Gobierno Central para el Instituto Nicaragüense de Tecnología Agropecuaria (INTA), corresponde a gastos corrientes por C\$360,294,000.00.

#### ASIGNACIONES PRESUPUESTARIAS POR OBJETO DE GASTO (Córdobas)

TIPO DE GASTO	GRUPO	REGLÓN	CONCEPTO	CRÉDITOS PRESUPUESTARIOS	FTES FINANC.
<b><u>GASTO CORRIENTE</u></b>					
	<b>1</b>	<b>SERVICIOS PERSONALES</b>		<b>193,833,310</b>	
		111	Salarios de personal permanente	119,819,013	11
		112	Décimo tercer mes personal permanente	10,726,374	11
		113	Aporte patronal personal permanente	30,723,135	11
		114	Horas extras personal permanente	8,483,346	11
		116	Retribución por antigüedad	8,897,473	11
		119	Otras retribuciones adicionales al personal permanente	5,073,000	11
		144	Beneficios sociales al trabajador	7,380,024	11
		151	Aporte patronal al INATEC	2,730,945	11

# MINISTERIO AGROPECUARIO

## ASIGNACIONES PRESUPUESTARIAS POR OBJETO DE GASTO (Córdobas)

TIPO DE GASTO	GRUPO	RENGLÓN	CONCEPTO	CRÉDITOS PRESUPUESTARIOS	FTES FINANC.
<b><u>GASTO CORRIENTE</u></b>					
	<b>2</b>	<b>SERVICIOS NO PERSONALES</b>		<b>40,534,466</b>	
		211	Agua y alcantarillado	755,760	11
		212	Energía eléctrica	6,007,800	11
		213	Telefonía	900,000	11
		214	Internet	410,280	11
		215	Televisión y cable	22,800	11
		222	Arrendamientos de edificios y viviendas	638,960	11
		225	Arrendamientos de equipos de producción	24,000	11
		228	Derechos sobre bienes intangibles	2,038,000	11
		231	Mantenimiento y reparación de edificios y viviendas	6,722,000	11
		234	Mantenimiento y reparación de equipos de transporte, tracción y elevación	6,329,280	11
		235	Mantenimiento y reparación de equipos de computación	10,000	11
		236	Mantenimiento y reparación de equipos de oficina	982,513	11
		237	Mantenimiento y reparación de equipos de seguridad y defensa	150,000	11
		239	Mantenimiento y reparación de otras maquinarias y equipos	234,400	11
		244	Servicios de capacitación	351,750	11
		245	Actuaciones artísticas y deportivas	120,000	11
		251	Servicios de transporte	56,000	11
		253	Servicios de imprenta, publicaciones y reproducciones	158,000	11
		255	Primas y gastos de seguro	1,800,000	11
		256	Comisiones y gastos bancarios	10,000	11
		263	Viáticos para el interior	10,846,612	11
		264	Viáticos para el exterior	100,000	11
		291	Servicios de ceremonial y protocolo	618,900	11
		293	Servicios de limpieza y fumigación	267,411	11
		299	Otros servicios no personales	980,000	11
	<b>3</b>	<b>MATERIALES Y SUMINISTROS</b>		<b>25,034,024</b>	
		311	Alimentos y bebidas para personas	1,074,901	11
		314	Productos agroforestales	10,000	11
		322	Confecciones textiles	88,200	11
		331	Papel	550,000	11
		332	Productos de artes gráficas	93,160	11

# MINISTERIO AGROPECUARIO

## ASIGNACIONES PRESUPUESTARIAS POR OBJETO DE GASTO (Córdobas)

TIPO DE GASTO	GRUPO	RENGLÓN	CONCEPTO	CRÉDITOS PRESUPUESTARIOS	FTES FINANC.	
<b><u>GASTO CORRIENTE</u></b>						
	<b>3</b>	<b>MATERIALES Y SUMINISTROS</b>				
		333	Productos de papel y cartón	95,000	11	
		336	Especies, timbres y valores	10,000	11	
		343	Artículos de caucho	20,000	11	
		344	Llantas y neumáticos	3,051,200	11	
		351	Productos químicos	12,800	11	
		355	Tintes, pinturas y colorantes	67,000	11	
		356	Combustibles y lubricantes	14,064,627	11	
		358	Productos de material plástico	110,000	11	
		359	Otros productos químicos	125,500	11	
		361	Productos ferrosos	95,000	11	
		362	Productos no ferrosos	45,000	11	
		363	Estructuras metálicas acabadas	178,000	11	
		364	Herramientas menores	121,000	11	
		369	Otros productos metálicos	56,000	11	
		371	Productos de arcilla y cerámica	45,000	11	
		373	Productos de loza y porcelana	150,000	11	
		374	Productos de cemento, cal, asbesto y yeso	146,000	11	
		379	Otros productos minerales no metálicos	45,000	11	
		384	Piedra, arcilla y arena	45,000	11	
		391	Útiles de oficina y educacionales	1,446,500	11	
		392	Útiles de limpieza y productos sanitarios	362,560	11	
		393	Repuestos y accesorios	2,748,400	11	
		394	Útiles deportivos y recreativos	105,000	11	
		395	Utensilios de cocina y comedor	10,000	11	
		397	Accesorios y materiales eléctricos	63,176	11	
	<b>5</b>	<b>TRANSFERENCIAS, SUBSIDIOS Y DONACIONES CORRIENTES</b>			<b>364,237,830</b>	
		532	Transferencias corrientes a instituciones descentralizadas	341,953,000	11	
		532	Transferencias corrientes a instituciones descentralizadas	18,341,000	13	
		552	Transferencias y donaciones corrientes a organismos internacionales	3,943,830	11	
		<b><u>TOTAL GASTO CORRIENTE</u></b>			<b>623,639,630</b>	
<b>TOTAL MINISTERIO AGROPECUARIO</b>				<b>623,639,630</b>		