

**MINISTERIO AGROPECUARIO
ORGANIGRAMA 2024**

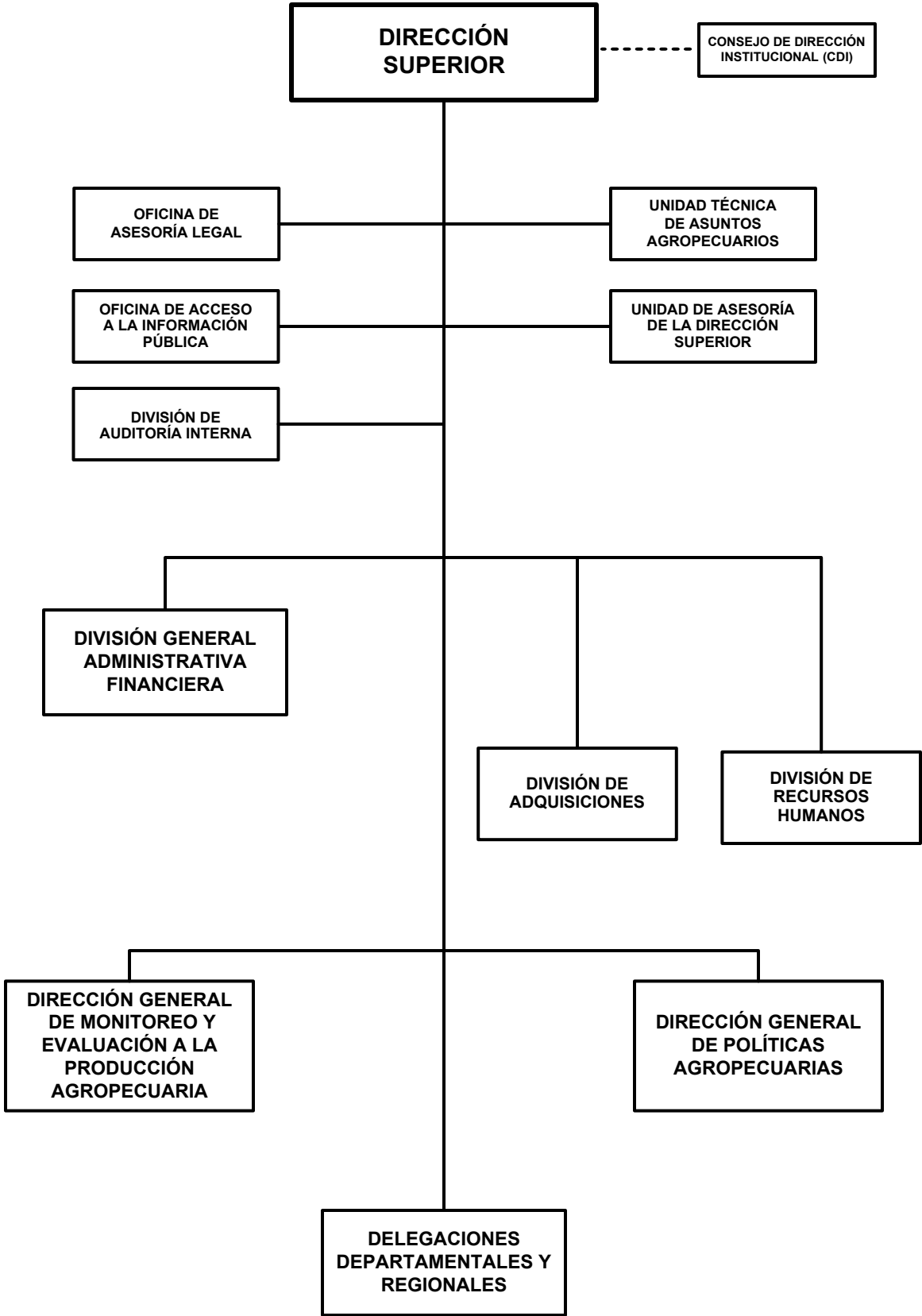

MINISTERIO AGROPECUARIO

POLÍTICA INSTITUCIONAL

Seguir avanzando en el fomento del incremento de la productividad, calidad y diversificación de la producción del campo; la sostenibilidad de los medios de vida de las familias productoras, con énfasis en la micro, pequeña y mediana producción, sobre la base, no solo del uso racional de recursos naturales, sino también el desarrollo de los talentos humanos e incorporación de más tecnologías.

Contribuir a reducir la pobreza, mejorando el nivel y calidad de vida de las familias productoras, impulsando políticas y normas agropecuarias, que orienten la transformación, incrementando la productividad y seguridad alimentaria de las familias nicaragüenses e implementando el modelo de diálogo, alianza en consenso con productor@s agropecuarios.

Garantizar el monitoreo y seguimiento a la producción agropecuaria durante el desarrollo de los ciclos productivos, evaluando los rubros agropecuarios de importancia para la economía nacional, establecidos en el Plan Nacional de Producción, Consumo y Comercio.

Desarrollar estrategias de productividad, políticas agropecuarias, estudios y programas que permitan contribuir a la producción de alimentos suficientes para la seguridad y soberanía alimentaria y la mejora de la nutrición de las familias nicaragüenses; así como, seguir avanzando en el incremento de la producción, la calidad y la diversificación de la producción del campo para alcanzar nuevos mercados para la exportación.

Aportar al desarrollo de las capacidades técnicas de las familias productoras agropecuarias, para incrementar la productividad y el uso adecuado de los suelos, mediante la implementación de la estrategia de Educación Técnica y Tecnológica en el Campo "Augusto C. Sandino".

ASIGNACIONES PRESUPUESTARIAS

El presupuesto de Ministerio Agropecuario asciende a C\$ 575,573,000 y su distribución por programa y clasificaciones del gasto se presenta a continuación.

CLASIFICACIÓN ECONÓMICA POR PROGRAMAS (Córdobas)

PROGRAMA	GASTOS		TOTAL
	CORRIENTE	CAPITAL	
ACTIVIDADES CENTRALES	102,324,551	-	102,324,551
SERVICIOS DE NORMACIÓN, POLÍTICAS Y ESTRATEGIAS DEL SECTOR AGROPECUARIO	14,492,344	-	14,492,344
IMPLEMENTACIÓN DE POLÍTICAS Y MONITOREO A LA PRODUCCIÓN DEL SECTOR AGROPECUARIO A NIVEL TERRITORIAL.	89,521,730	-	89,521,730
SERVICIOS DE MONITOREO Y EVALUACIÓN A LA PRODUCCIÓN AGROPECUARIA	29,740,375	-	29,740,375
PARTIDAS NO ASIGNABLES A PROGRAMAS	339,494,000	-	339,494,000
TOTAL	575,573,000	-	575,573,000
RENTAS DEL TESORO	558,614,000	-	558,614,000
RENTAS CON DESTINO ESPECÍFICO	16,959,000	-	16,959,000

MINISTERIO AGROPECUARIO

CRÉDITOS PRESUPUESTARIOS POR GRUPO DE GASTO Y PROGRAMAS (Córdobas)

PROGRAMAS	SERVICIOS PERSONALES	SERVICIOS NO PERSONALES	MATERIALES Y SUMINISTROS	BIENES DE USO	TRANSFERENCIAS CORRIENTES	TRANSFERENCIAS DE CAPITAL	OTROS GASTOS	TOTAL
ACTIVIDADES CENTRALES	71,230,303	18,994,618	8,581,800	-	3,517,830	-	-	102,324,551
SERVICIOS DE NORMACIÓN, POLÍTICAS Y ESTRATEGIAS DEL SECTOR AGROPECUARIO	12,788,344	1,134,000	570,000	-	-	-	-	14,492,344
IMPLEMENTACIÓN DE POLÍTICAS Y MONITOREO A LA PRODUCCIÓN DEL SECTOR AGROPECUARIO A NIVEL TERRITORIAL.	72,681,036	8,895,850	7,944,844	-	-	-	-	89,521,730
SERVICIOS DE MONITOREO Y EVALUACIÓN A LA PRODUCCIÓN AGROPECUARIA	23,849,627	4,280,748	1,610,000	-	-	-	-	29,740,375
PARTIDAS NO ASIGNABLES A PROGRAMAS	-	-	-	-	339,494,000	-	-	339,494,000
TOTAL	180,549,310	33,305,216	18,706,644	-	343,011,830	-	-	575,573,000

DETALLE DE CARGOS

De acuerdo al tipo de función, la distribución de cargos, es el siguiente :

Tipo de Cargos	Cantidad	MONTO ANUAL
Docentes	6	585,375
Servicios Administrativos	56	13,627,246
Dirección	61	31,969,960
Servicios Generales	123	10,139,821
Técnicos Científicos	254	52,801,194
Total	500	109,123,596

DESCRIPCIÓN DE PROGRAMAS

PROGRAMA 001 : ACTIVIDADES CENTRALES

Desarrolla actividades de dirección, coordinación, administración y evaluación de la gestión institucional, a nivel nacional, para el logro de los objetivos institucionales y las metas del Gobierno de Reconciliación y Unidad Nacional asignadas al MAG.

Garantiza la conducción institucional y el apoyo de las áreas adscritas a la Dirección Superior (DISUP), en función del cumplimiento de las metas del Plan de Buen Gobierno (PBG).

Contribuye al crecimiento productivo y reproductivo del hato ganadero nicaragüense, a través del mejoramiento genético bovino, para aportar al desarrollo socioeconómico de las familias ganaderas a nivel nacional

PROGRAMA 015 : SERVICIOS DE NORMACIÓN, POLÍTICAS Y ESTRATEGIAS DEL SECTOR AGROPECUARIO

Aporta al fortalecimiento, desarrollo y transformación de la agricultura, a través de formulación de políticas, estudios, estrategias y proyectos que permitan el uso sostenible del recurso agua y suelo, en un contexto de cambio climático para el incremento de la productividad del sector agropecuario.

Prepara la formulación y evaluación de las Políticas Publicas del Sector Agropecuario, para garantizar lineamientos y directrices estratégicas, como base para la formulación e implementación de proyectos, estudios o estrategias del sector agropecuario.

Gestiona el desarrollo de estudios, formulación y gestión de proyectos agropecuarios, con el fin de elaborar estrategias y soluciones integrales, para el desarrollo sostenible de las zonas rurales y fortalecimiento de los productores de Nicaragua.

Coordina la formulación, seguimiento, monitoreo y evaluación de iniciativas y acciones, para el manejo, conservación y uso sustentable del agua y el suelo para fines agropecuarios.

MINISTERIO AGROPECUARIO

METAS

Descripción	Unidad de Medida	Cantidad
Políticas del Sector Agropecuario Formuladas, revisadas y ajustadas	Política	2.0
Normas técnicas formuladas, revisadas o ajustadas	Norma	4.0
Estudios Agropecuarios realizados	Documento	3.0
Implementar programa de capacitación a técnicos y productores del sector agropecuario	Curso	100.0
Fortalecer las capacidades de productores y productoras en el uso de tecnologías agropecuarias mejoradas	Evento	1,820.0
Realizar visitas técnicas a familias productoras para la promoción de Siembra del Ciclo Agrícola	Visita	50,000.0
Estudios para el manejo, conservación y uso sustentable del agua y suelo para fines agropecuarios.	Documento	36.0
Capacitación a pequeños productores con sistemas de riegos a nivel nacional	Persona Capacitada	5,700.0

PROGRAMA 027 : IMPLEMENTACIÓN DE POLÍTICAS Y MONITOREO A LA PRODUCCIÓN DEL SECTOR AGROPECUARIO A NIVEL TERRITORIAL.

Implementa en los territorios los servicios que brinda el Ministerio Agropecuario, fomentando la aplicación de las políticas agropecuarias y garantizando el monitoreo a la Producción Nacional, para contribuir al desarrollo del Sector Agropecuario.

Realiza eventos de consulta territorial de las propuestas de políticas y normas del sector agropecuario, que promueven las estrategias y el levantamiento de información, para el monitoreo permanente a la producción. Así mismo, promueve la participación de los sectores productivos a nivel territorial y contribuye a la facilitación y atención de las Escuelas Técnicas del Campo (ETC), en el marco del Sistema Nacional de Producción, Consumo y Comercio (SNPCC).

METAS

Descripción	Unidad de Medida	Cantidad
Garantizado el apoyo en la realización de talleres de consultas territoriales, para la elaboración de políticas, estrategias y normas agropecuarias	Taller	3.0
Levantamiento de información para el seguimiento y monitoreo a las unidades productivas	Encuesta	12.0
Técnicos del MAG acompañan el proceso de educación técnica del campo en todos los departamentos y regiones autónomas del país	Técnico	40.0
Levantamiento de información para el seguimiento y monitoreo a existencia y precios de los productos e insumos agropecuarios en los principales mercados de la capital y los departamentos	Encuesta	250.0
Levantar información pluviométrica en fincas de productor@s, para la generación de alertas tempranas	Visita	12.0
Acompañamiento en ferias de salida de cosecha	Feria	960.0

MINISTERIO AGROPECUARIO

PROGRAMA 028 : SERVICIOS DE MONITOREO Y EVALUACIÓN A LA PRODUCCIÓN AGROPECUARIA

Planifica y dirige el monitoreo y evaluación de la producción agropecuaria del país, para la recopilación estadística, procesamiento y generación de información de los diferentes rubros agropecuarios, a fin de garantizar un análisis de información oportuna y veraz del sector agropecuario a nivel nacional, que facilite la toma de decisiones de las máximas autoridades.

Tutela y controla de forma permanente el proceso de monitoreo a la producción agropecuaria, mediante la recolección de información agropecuaria en campo, así como el seguimiento a los procesos del monitoreo implementado en las Delegaciones Territoriales, asegurando la veracidad de los datos recopilados a través de la supervisión continua y cumpliendo de métodos y procedimientos establecidos.

Coordina la formulación de metodologías y estrategias científicas-técnicas, para la implementación de las estadísticas agropecuarias, con el objetivo de garantizar la generación de información confiable y oportuna, que permita la toma de decisiones y la formulación de políticas.

Dirige, coordina y controla los procesos de captura información de las encuestas agropecuarias, utilizando herramientas informáticas para crear y administrar Bases de Datos confiables de cada rubro de producción, a fin de que facilite el procesamiento estadístico y generación de estudios y resultados para la toma de decisiones.

Diseña metodologías para análisis de resultados de investigación, encuestas y estudios especiales sobre el Sector Agropecuario, incorporando análisis del comportamiento de mercados agropecuarios nacionales e internaciones, con el objetivo de garantizar la generación de información confiable que permita la toma de decisiones.

METAS

Descripción	Unidad de Medida	Cantidad
Encuestas a rubros agropecuarios de importancia para la economía nacional	Encuesta	36.0
Encuestas de monitoreo a la producción de granos básicos, producción de leche, huevo y aves de patio	Encuesta	12.0
Informes de producción pecuario a nivel nacional	Informe	12.0
Estudios al sector agropecuario de interés productivo, económico y alimentario.	Estudio	2.0
Monitoreo a precios y existencias de productos agropecuarios en mercados.	Monitoreo	50.0

PROGRAMA 099 : PARTIDAS NO ASIGNABLES A PROGRAMAS

A través de este programa, se contempla la transferencia de recursos del Gobierno Central para el Instituto Nicaragüense de Tecnología Agropecuaria (INTA). Corresponde a gastos corrientes por C\$339,494,000.00.

ASIGNACIONES PRESUPUESTARIAS POR OBJETO DE GASTO (Córdobas)

TIPO DE GASTO	GRUPO	REGLÓN	CONCEPTO	CRÉDITOS PRESUPUESTARIOS	FTES FINANC.
GASTO CORRIENTE					
	1	SERVICIOS PERSONALES		180,549,310	
		111	Salarios de personal permanente	109,123,596	11
		112	Décimo tercer mes personal permanente	9,700,958	11
		113	Aporte patronal personal permanente	27,549,468	11
		114	Horas extras personal permanente	7,382,008	11
		116	Retribución por antigüedad	7,287,906	11

MINISTERIO AGROPECUARIO

ASIGNACIONES PRESUPUESTARIAS POR OBJETO DE GASTO (Córdobas)

TIPO DE GASTO	GRUPO	RENLÓN	CONCEPTO	CRÉDITOS PRESUPUESTARIOS	FTES FINANC.	
<u>GASTO CORRIENTE</u>						
	1	SERVICIOS PERSONALES				
		119	Otras retribuciones adicionales al personal permanente	7,750,284	11	
		121	Salarios de personal transitorio	1,513,198	11	
		126	Décimo tercer mes personal no permanente	126,100	11	
		127	Aporte patronal personal no permanente	340,470	11	
		129	Otras retribuciones adicionales personal no permanente	99,507	11	
		144	Beneficios sociales al trabajador	6,949,787	11	
		149	Otros beneficios y compensaciones	225,644	11	
		151	Aporte patronal al INATEC	2,500,384	11	
	2	SERVICIOS NO PERSONALES			33,305,216	
		211	Agua y alcantarillado	942,300	11	
		212	Energía eléctrica	6,826,750	11	
		213	Telefonía	876,800	11	
		214	Internet	1,016,000	11	
		215	Televisión y cable	15,150	11	
		222	Arrendamientos de edificios y viviendas	800,000	11	
		224	Arrendamientos de equipos de transporte	20,000	11	
		225	Arrendamientos de equipos de producción	15,000	11	
		228	Derechos sobre bienes intangibles	1,600,000	11	
		231	Mantenimiento y reparación de edificios y viviendas	1,000,000	11	
		234	Mantenimiento y reparación de equipos de transporte, tracción y elevación	4,500,000	11	
		236	Mantenimiento y reparación de equipos de oficina	560,000	11	
		239	Mantenimiento y reparación de otras maquinarias y equipos	120,000	11	
		244	Servicios de capacitación	114,000	11	
		251	Servicios de transporte	65,000	11	
		253	Servicios de imprenta, publicaciones y reproducciones	10,000	11	
		255	Primas y gastos de seguro	1,500,000	11	
		256	Comisiones y gastos bancarios	10,000	11	
		263	Viáticos para el interior	11,926,216	11	
		264	Viáticos para el exterior	50,000	11	
		269	Otros pasajes y viáticos	400,000	11	
		291	Servicios de ceremonial y protocolo	750,000	11	

MINISTERIO AGROPECUARIO

ASIGNACIONES PRESUPUESTARIAS POR OBJETO DE GASTO (Córdobas)

TIPO DE GASTO	GRUPO	RENGLÓN	CONCEPTO	CRÉDITOS PRESUPUESTARIOS	FTES FINANC.
<u>GASTO CORRIENTE</u>					
	2		SERVICIOS NO PERSONALES		
		293	Servicios de limpieza y fumigación	10,000	11
		299	Otros servicios no personales	178,000	11
	3		MATERIALES Y SUMINISTROS	18,706,644	
		311	Alimentos y bebidas para personas	844,000	11
		314	Productos agroforestales	20,000	11
		322	Confecciones textiles	30,000	11
		331	Papel	500,000	11
		332	Productos de artes gráficas	80,000	11
		333	Productos de papel y cartón	117,000	11
		344	Llantas y neumáticos	1,500,000	11
		356	Combustibles y lubricantes	12,550,844	11
		391	Útiles de oficina y educacionales	1,610,000	11
		392	Útiles de limpieza y productos sanitarios	280,000	11
		393	Repuestos y accesorios	995,000	11
		394	Útiles deportivos y recreativos	78,800	11
		395	Utensilios de cocina y comedor	21,000	11
		397	Accesorios y materiales eléctricos	80,000	11
	5		TRANSFERENCIAS, SUBSIDIOS Y DONACIONES CORRIENTES	343,011,830	
		532	Transferencias corrientes a instituciones descentralizadas	322,535,000	11
		532	Transferencias corrientes a instituciones descentralizadas	16,959,000	13
		552	Transferencias y donaciones corrientes a organismos internacionales	3,517,830	11
			<u>TOTAL GASTO CORRIENTE</u>	575,573,000	
TOTAL MINISTERIO AGROPECUARIO				575,573,000	