

MINISTERIO AGROPECUARIO
ORGANIGRAMA 2023

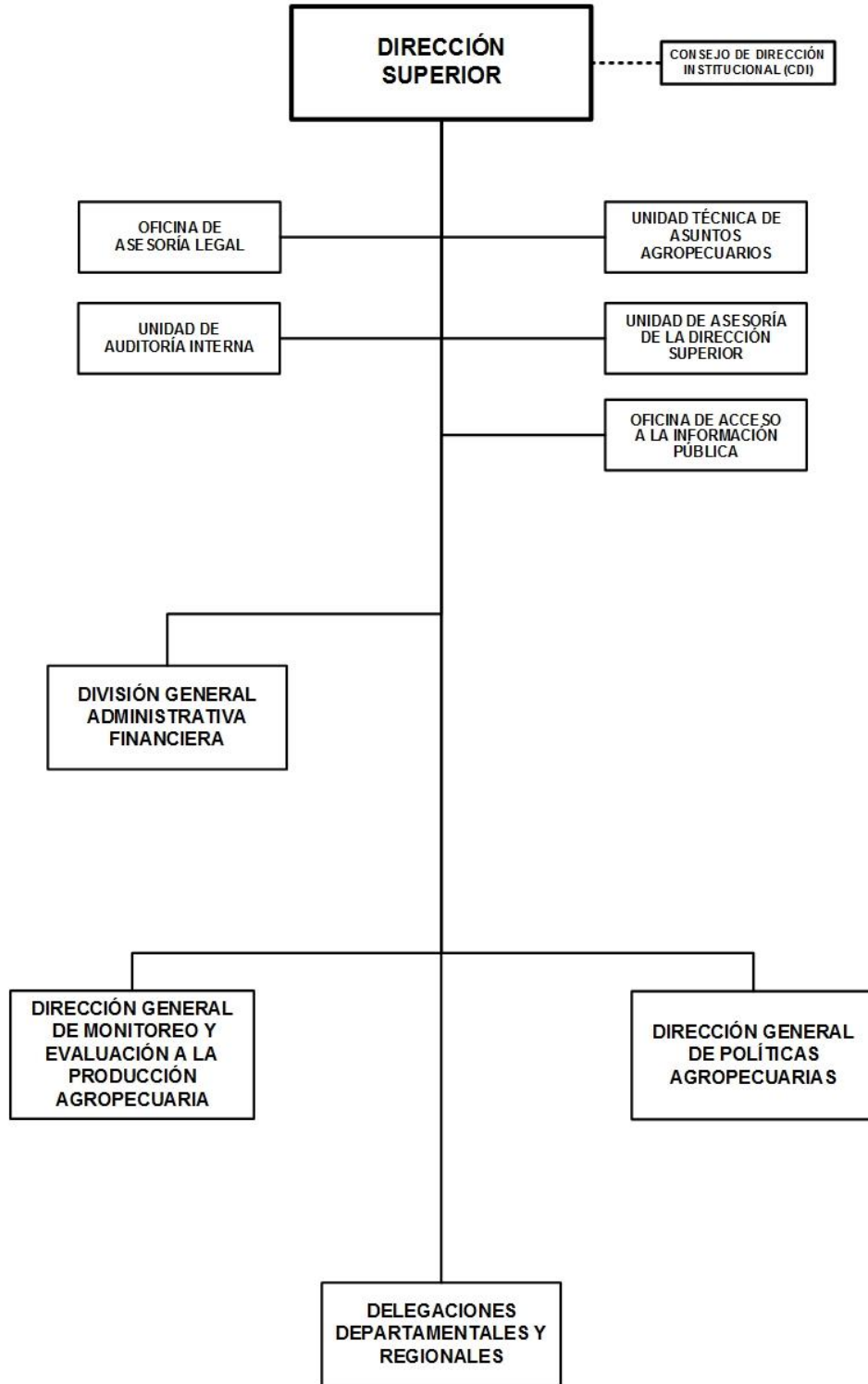

MINISTERIO AGROPECUARIO

POLÍTICA INSTITUCIONAL

Seguir avanzando en el fomento del incremento de la productividad, calidad y diversificación de la producción del campo; la sostenibilidad de los medios de vida de las familias productoras, con énfasis en la micro, pequeña y mediana producción, sobre la base, no solo del uso racional de recursos naturales; sino también, el desarrollo de los talentos humanos e incorporación de más tecnologías.

Contribuir a reducir la pobreza, mejorando el nivel y calidad de vida de las familias productoras, impulsando políticas y normas agropecuarias, que orienten la transformación, incrementando la productividad y seguridad alimentaria de las familias nicaragüenses e implementando el modelo de diálogo, alianza en consenso con productor@s agropecuarios.

Garantizar el monitoreo y seguimiento a la producción agropecuaria durante el desarrollo de los ciclos productivos, evaluando los rubros agropecuarios de importancia para la economía nacional, establecidos en el Plan Nacional de Producción, Consumo y Comercio.

Desarrollar estrategias de productividad, políticas agropecuarias, estudios y programas que permitan contribuir a la producción de alimentos suficientes para la seguridad y soberanía alimentaria y la mejora de la nutrición de las familias nicaragüenses; así como, seguir avanzando en el incremento de la producción, la calidad y la diversificación de la producción del campo para alcanzar nuevos mercados para la exportación.

Aportar al desarrollo de las capacidades técnicas de las familias productoras agropecuarias, para incrementar la productividad y el uso adecuado de los suelos, mediante la implementación de la estrategia de Educación Técnica y Tecnológica en el Campo "Augusto C. Sandino".

ASIGNACIONES PRESUPUESTARIAS

El presupuesto de Ministerio Agropecuario asciende a C\$ 592,632,543 y su distribución por programa y clasificaciones del gasto se presenta a continuación.

CLASIFICACIÓN ECONÓMICA POR PROGRAMAS (Córdobas)

PROGRAMA	GASTOS		
	CORRIENTE	CAPITAL	TOTAL
ACTIVIDADES CENTRALES	94,094,524	-	94,094,524
SERVICIOS DE NORMATIVACIÓN, POLÍTICAS Y ESTRATEGIAS DEL SECTOR AGROPECUARIO	12,995,243	-	12,995,243
IMPLEMENTACIÓN DE POLÍTICAS Y MONITOREO A LA PRODUCCIÓN DEL SECTOR AGROPECUARIO A NIVEL TERRITORIAL.	75,837,862	-	75,837,862
SERVICIOS DE MONITOREO Y EVALUACIÓN A LA PRODUCCIÓN AGROPECUARIA	30,925,371	-	30,925,371
PARTIDAS NO ASIGNABLES A PROGRAMAS	323,894,543	54,885,000	378,779,543
TOTAL	537,747,543	54,885,000	592,632,543
RENTAS DEL TESORO	521,029,000	41,254,371	562,283,371
RENTAS DEL TESORO ALIVIO FIDA	-	13,630,629	13,630,629
RENTAS CON DESTINO ESPECÍFICO	16,151,000	-	16,151,000
DONACIONES EXTERNAS	567,543	-	567,543

MINISTERIO AGROPECUARIO

CRÉDITOS PRESUPUESTARIOS POR GRUPO DE GASTO Y PROGRAMAS (Córdobas)

PROGRAMAS	SERVICIOS PERSONALES	SERVICIOS NO PERSONALES	MATERIALES Y SUMINISTROS	BIENES DE USO	TRANSFERENCIAS CORRIENTES	TRANSFERENCIAS DE CAPITAL	OTROS GASTOS	TOTAL
ACTIVIDADES CENTRALES	66,652,521	15,730,718	8,228,285	-	3,483,000	-	-	94,094,524
SERVICIOS DE NORMACIÓN, POLÍTICAS Y ESTRATEGIAS DEL SECTOR AGROPECUARIO	11,273,419	1,221,620	500,204	-	-	-	-	12,995,243
IMPLEMENTACIÓN DE POLÍTICAS Y MONITOREO A LA PRODUCCIÓN DEL SECTOR AGROPECUARIO A NIVEL TERRITORIAL.	58,237,855	10,450,017	7,149,990	-	-	-	-	75,837,862
SERVICIOS DE MONITOREO Y EVALUACIÓN A LA PRODUCCIÓN AGROPECUARIA	24,671,101	4,316,898	1,937,372	-	-	-	-	30,925,371
PARTIDAS NO ASIGNABLES A PROGRAMAS	-	-	-	-	323,894,543	54,885,000	-	378,779,543
TOTAL	160,834,896	31,719,253	17,815,851	-	327,377,543	54,885,000	-	592,632,543

DETALLE DE CARGOS

De acuerdo al tipo de función, la distribución de cargos, es el siguiente :

Tipo de Cargos	Cantidad	MONTO ANUAL
Dirección	55	28,616,224
Servicios Administrativos	58	13,632,018
Técnicos Científicos	261	43,386,775
Servicios Generales	123	9,249,021
Docentes	5	472,156
Total	502	95,356,194

DESCRIPCIÓN DE PROGRAMAS

PROGRAMA 001 : ACTIVIDADES CENTRALES

Desarrolla actividades de dirección, coordinación, administración y evaluación de la gestión institucional, a nivel nacional, para el logro de los objetivos institucionales y las metas del Gobierno de Reconciliación y Unidad Nacional asignadas al MAG.

Garantiza la conducción institucional y el apoyo de las áreas adscritas a la Dirección Superior (DISUP), en función del cumplimiento de las metas del Plan de Buen Gobierno (PBG).

Contribuye al crecimiento productivo y reproductivo del hato ganadero nicaragüense, a través del mejoramiento genético bovino, para aportar al desarrollo socioeconómico de las familias ganaderas a nivel nacional

PROGRAMA 015 : SERVICIOS DE NORMACIÓN, POLÍTICAS Y ESTRATEGIAS DEL SECTOR AGROPECUARIO

Aporta al fortalecimiento, desarrollo y transformación de la agricultura, a través de formulación de políticas, estudios, estrategias y proyectos que permitan el uso sostenible del recurso agua y suelo, en un contexto de cambio climático para el incremento de la productividad del sector agropecuario.

Prepara la formulación y evaluación de las Políticas Publicas del Sector Agropecuario, para garantizar lineamientos y directrices estratégicas, como base para la formulación e implementación de proyectos, estudios o estrategias del sector agropecuario.

Gestiona el desarrollo de estudios, formulación y gestión de proyectos agropecuarios, con el fin de elaborar estrategias y soluciones integrales, para el desarrollo sostenible de las zonas rurales y fortalecimiento de los productores de Nicaragua.

Coordina la formulación, seguimiento, monitoreo y evaluación de iniciativas y acciones, para el manejo, conservación y uso sustentable del agua y el suelo para fines agropecuarios.

MINISTERIO AGROPECUARIO

METAS

Descripción	Unidad de Medida	Cantidad
Políticas del Sector Agropecuario Formuladas, revisadas y ajustadas	Política	2.0
Normas técnicas formuladas, revisadas o ajustadas	Norma	3.0
Estudios Agropecuarios realizados	Documento	3.0
Congreso Internacional de riego agropecuario	Evento	1.0
Implementar programa de capacitación a técnicos y productores del sector agropecuario	Curso	4.0
Fortalecer las capacidades de productores y productoras en el uso de tecnologías agropecuarias mejoradas	Evento	1,820.0
Realizar visitas técnicas a familias productoras para la promoción de Siembra del Ciclo Agrícola	Visita	50,000.0
Estudios para el manejo, conservación y uso sustentable del agua y suelo para fines agropecuarios.	Documento	2.0

PROGRAMA 027 : IMPLEMENTACIÓN DE POLÍTICAS Y MONITOREO A LA PRODUCCIÓN DEL SECTOR AGROPECUARIO A NIVEL TERRITORIAL.

Implementa en los territorios los servicios que brinda el Ministerio Agropecuario, fomentando la aplicación de las políticas agropecuarias y garantizando el monitoreo a la Producción Nacional, para contribuir al desarrollo del Sector Agropecuario.

Realiza eventos de consulta territorial de las propuestas de políticas y normas del sector agropecuario, que promueven las estrategias y el levantamiento de información, para el monitoreo permanente a la producción. Así mismo, promueve la participación de los sectores productivos a nivel territorial y contribuye a la facilitación y atención de las Escuelas Técnicas del Campo (ETC), en el marco del Sistema Nacional de Producción, Consumo y Comercio (SNPCC).

METAS

Descripción	Unidad de Medida	Cantidad
Garantizado el apoyo en la realización de talleres de consultas territoriales, para la elaboración de políticas, estrategias y normas agropecuarias	Taller	2.0
Levantamiento de información para el seguimiento y monitoreo a las unidades productivas	Encuesta	12.0
Técnicos del MAG acompañan el proceso de educación técnica del campo en todos los departamentos y regiones autónomas del país	Técnico	40.0
Levantamiento de información para el seguimiento y monitoreo a existencia y precios de los productos e insumos agropecuarios en los principales mercados de la capital y los departamentos	Encuesta	250.0
Levantar información pluviométrica en fincas de productor@s, para la generación de alertas tempranas	Visita	24.0
Acompañamiento en ferias de salida de cosecha	Feria	960.0

MINISTERIO AGROPECUARIO

PROGRAMA 028 : SERVICIOS DE MONITOREO Y EVALUACIÓN A LA PRODUCCIÓN AGROPECUARIA

Planifica y dirige el monitoreo y evaluación de la producción agropecuaria del país, para la recopilación estadística, procesamiento y generación de información de los diferentes rubros agropecuarios, a fin de garantizar un análisis de información oportuna y veraz del sector agropecuario a nivel nacional, que facilite la toma de decisiones de las máximas autoridades.

Tutela y controla de forma permanente el proceso de monitoreo a la producción agropecuaria, mediante la recolección de información agropecuaria en campo, así como el seguimiento a los procesos del monitoreo implementado en las Delegaciones Territoriales, asegurando la veracidad de los datos recopilados a través de la supervisión continua y cumpliendo de métodos y procedimientos establecidos.

Coordina la formulación de metodologías y estrategias científicas-técnicas, para la implementación de las estadísticas agropecuarias, con el objetivo de garantizar la generación de información confiable y oportuna, que permita la toma de decisiones y la formulación de políticas.

Dirige, coordina y controla los procesos de captura información de las encuestas agropecuarias utilizando herramientas informáticas, para crear y administrar Bases de Datos confiables de cada rubro de producción, a fin de que facilite el procesamiento estadístico y generación de estudios y resultados para la toma de decisiones.

Diseña metodologías para análisis de resultados de investigación, encuestas y estudios especiales sobre el Sector Agropecuario, incorporando análisis del comportamiento de mercados agropecuarios nacionales e internaciones, con el objetivo de garantizar la generación de información confiable que permita la toma de decisiones.

METAS

Descripción	Unidad de Medida	Cantidad
Encuestas a rubros agropecuarios de importancia para la economía nacional	Encuesta	30.0
Encuestas de monitoreo a la producción de granos básicos, producción de leche, huevo y aves de patio	Encuesta	12.0
Informes de producción pecuario a nivel nacional	Informe	12.0
Estudios al sector agropecuario de interés productivo, económico y alimentario.	Estudio	1.0
Monitoreo a precios y existencias de productos agropecuarios en mercados.	Monitoreo	50.0

PROGRAMA 099 : PARTIDAS NO ASIGNABLES A PROGRAMAS

A través de este programa, se contempla la transferencia de recursos del Gobierno Central para el Instituto Nicaragüense de Tecnología Agropecuaria (INTA). Corresponde a gastos corrientes por C\$323,894,543.00 y a gastos de capital por C\$54,885,000.00.

DETALLE DE GASTO DE CAPITAL (PROYECTOS Y OTROS) (Córdobas)

NOMBRE Y FUENTE DE FINANCIAMIENTO	ASIGNACIÓN 2023
OTROS	54,885,000
PROGRAMA 099 : PARTIDAS NO ASIGNABLES A PROGRAMAS	
TRANSFERENCIAS DE CAPITAL A INSTITUCIONES DESCENTRALIZADAS	54,885,000
Rentas del Tesoro	41,254,371
Rentas del Tesoro Alivio FIDA	13,630,629
TOTAL	54,885,000
Rentas del Tesoro	41,254,371
Rentas del Tesoro Alivio FIDA	13,630,629

MINISTERIO AGROPECUARIO

ASIGNACIONES PRESUPUESTARIAS POR OBJETO DE GASTO (Córdobas)

TIPO DE GASTO	GRUPO	RENLÓN	CONCEPTO	CRÉDITOS PRESUPUESTARIOS	FTES FINANC.
<u>GASTO CORRIENTE</u>					
	1		SERVICIOS PERSONALES	160,834,896	
		111	Salarios de personal permanente	95,356,194	11
		112	Décimo tercer mes personal permanente	8,477,818	11
		113	Aporte patronal personal permanente	24,033,760	11
		114	Horas extras personal permanente	6,916,571	11
		116	Retribución por antigüedad	6,377,620	11
		119	Otras retribuciones adicionales al personal permanente	6,717,000	11
		121	Salarios de personal transitorio	2,313,755	11
		126	Décimo tercer mes personal no permanente	110,700	11
		127	Aporte patronal personal no permanente	298,890	11
		129	Otras retribuciones adicionales personal no permanente	88,228	11
		141	Pago por vacaciones	50,000	11
		144	Beneficios sociales al trabajador	7,437,567	11
		149	Otros beneficios y compensaciones	457,273	11
		151	Aporte patronal al INATEC	2,199,520	11
	2		SERVICIOS NO PERSONALES	31,719,253	
		211	Agua y alcantarillado	640,000	11
		212	Energía eléctrica	6,450,750	11
		213	Telefonía	1,032,700	11
		214	Internet	1,100,000	11
		222	Arrendamientos de edificios y viviendas	1,843,907	11
		224	Arrendamientos de equipos de transporte	10,000	11
		228	Derechos sobre bienes intangibles	1,571,318	11
		231	Mantenimiento y reparación de edificios y viviendas	100,000	11
		234	Mantenimiento y reparación de equipos de transporte, tracción y elevación	4,044,000	11
		236	Mantenimiento y reparación de equipos de oficina	800,000	11
		244	Servicios de capacitación	464,600	11
		245	Actuaciones artísticas y deportivas	70,000	11
		251	Servicios de transporte	112,000	11
		255	Primas y gastos de seguro	1,200,000	11
		256	Comisiones y gastos bancarios	10,000	11
		263	Viáticos para el interior	11,169,618	11

MINISTERIO AGROPECUARIO

ASIGNACIONES PRESUPUESTARIAS POR OBJETO DE GASTO (Córdobas)

TIPO DE GASTO	GRUPO	RENLÓN	CONCEPTO	CRÉDITOS PRESUPUESTARIOS	FTES FINANC.
<u>GASTO CORRIENTE</u>					
	2		SERVICIOS NO PERSONALES		
		264	Viáticos para el exterior	100,000	11
		269	Otros pasajes y viáticos	561,200	11
		291	Servicios de ceremonial y protocolo	318,000	11
		293	Servicios de limpieza y fumigación	41,160	11
		299	Otros servicios no personales	80,000	11
	3		MATERIALES Y SUMINISTROS	17,815,851	
		311	Alimentos y bebidas para personas	847,040	11
		322	Confecciones textiles	20,000	11
		331	Papel	775,000	11
		344	Llantas y neumáticos	2,000,000	11
		355	Tintes, pinturas y colorantes	10,000	11
		356	Combustibles y lubricantes	12,446,671	11
		391	Útiles de oficina y educacionales	1,000,000	11
		392	Útiles de limpieza y productos sanitarios	500,000	11
		393	Repuestos y accesorios	217,140	11
	5		TRANSFERENCIAS, SUBSIDIOS Y DONACIONES CORRIENTES	327,377,543	
		532	Transferencias corrientes a instituciones descentralizadas	307,176,000	11
		532	Transferencias corrientes a instituciones descentralizadas	16,151,000	13
		532	Transferencias corrientes a instituciones descentralizadas	567,543	51
		552	Transferencias y donaciones corrientes a organismos internacionales	3,483,000	11
			<u>TOTAL GASTO CORRIENTE</u>	537,747,543	
<u>GASTO DE CAPITAL</u>					
	6		TRANSFERENCIAS Y DONACIONES DE CAPITAL	54,885,000	
		632	Transferencias de capital a instituciones descentralizadas	41,254,371	11
		632	Transferencias de capital a instituciones descentralizadas	13,630,629	12
			<u>TOTAL GASTO DE CAPITAL</u>	54,885,000	
<u>TOTAL MINISTERIO AGROPECUARIO</u>				592,632,543	