

MINISTERIO AGROPECUARIO
ORGANIGRAMA 2020

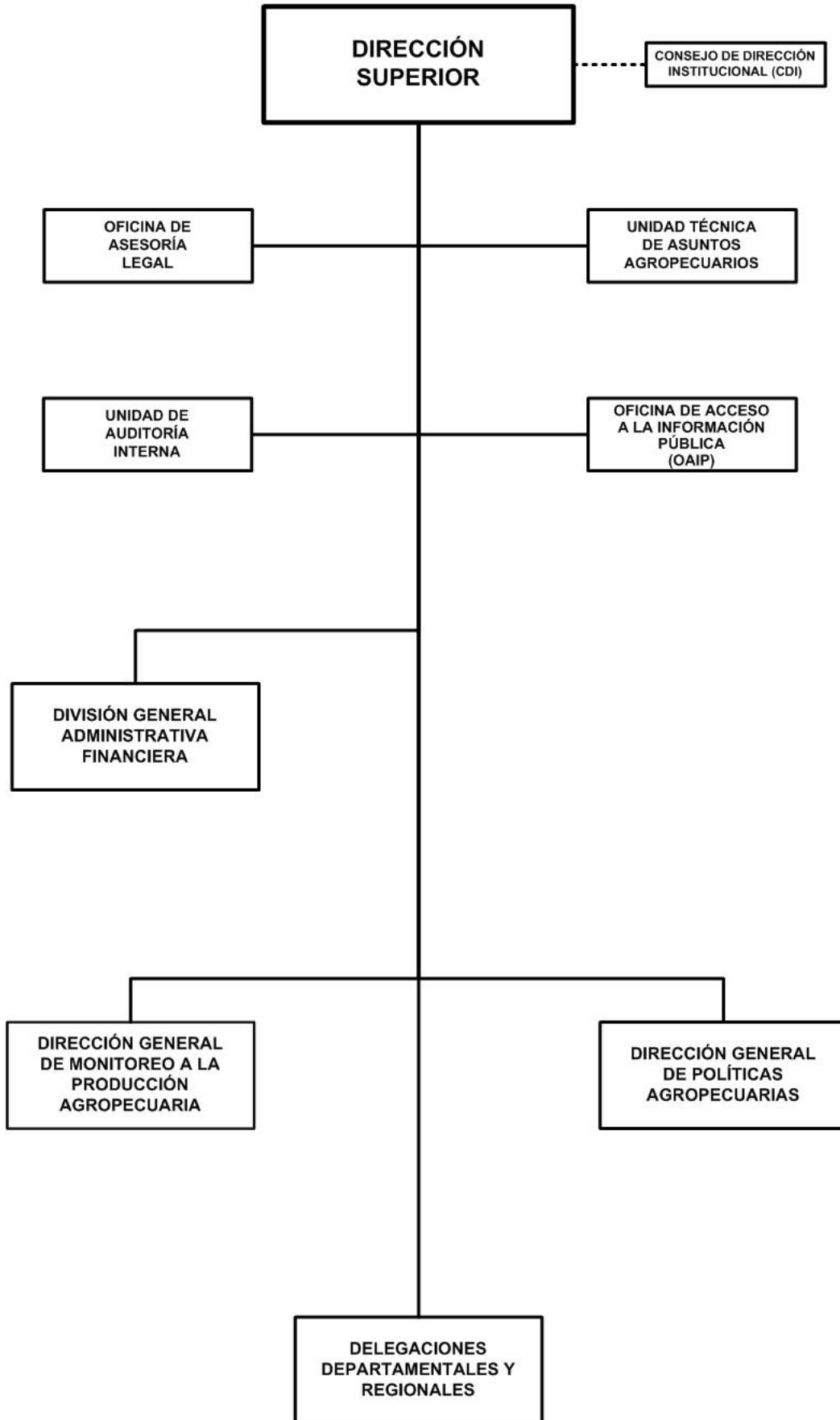

MINISTERIO AGROPECUARIO

POLÍTICA INSTITUCIONAL

Contribuir a reducir la pobreza, mejorando el nivel y calidad de vida de las familias productoras, impulsando políticas y normas agropecuarias de promoción de distritos de riego agrícola y capacitación a técnicos y productores del sector agropecuario, que contribuyan a la transformación agropecuaria, incrementando la productividad y seguridad alimentaria de las familias nicaragüenses e implementando el Modelo de Diálogo, Alianza y Consenso con productor@s agropecuarios.

Garantizar el monitoreo y seguimiento a la producción agropecuaria durante el desarrollo de los ciclos productivos, evaluando los rubros agropecuarios que son importantes para la economía nacional establecidos en el Plan Nacional de Producción, Consumo y Comercio.

Contribuir al desarrollo de las capacidades técnicas de las familias productoras agropecuarias, para incrementar la Productividad y el uso adecuado de los suelos, mediante la implementación de la estrategia de Educación Técnica en el Campo.

ASIGNACIONES PRESUPUESTARIAS

El presupuesto de Ministerio Agropecuario asciende a C\$ 426,812,278 y su distribución por programa y clasificaciones del gasto se presenta a continuación.

CLASIFICACIÓN ECONÓMICA POR PROGRAMAS (Córdobas)

PROGRAMA	GASTOS		
	CORRIENTE	CAPITAL	TOTAL
ACTIVIDADES CENTRALES	81,115,663	-	81,115,663
SERVICIOS DE NORMACIÓN, POLÍTICAS Y ESTRATEGIAS DEL SECTOR AGROPECUARIO	10,652,771	-	10,652,771
SERVICIOS DE MONITOREO A LA PRODUCCIÓN AGROPECUARIA	24,013,350	-	24,013,350
IMPLEMENTACIÓN DE POLÍTICAS Y MONITOREO A LA PRODUCCIÓN DEL SECTOR AGROPECUARIO A NIVEL TERRITORIAL.	59,399,470	-	59,399,470
PARTIDAS NO ASIGNABLES A PROGRAMAS	251,631,024	-	251,631,024
TOTAL	426,812,278	-	426,812,278
RENTAS DEL TESORO	407,729,397	-	407,729,397
RENTAS CON DESTINO ESPECÍFICO	14,934,000	-	14,934,000
DONACIONES EXTERNAS	4,148,881	-	4,148,881

CRÉDITOS PRESUPUESTARIOS POR GRUPO DE GASTO Y PROGRAMAS (Córdobas)

PROGRAMAS	SERVICIOS PERSONALES	SERVICIOS NO PERSONALES	MATERIALES Y SUMINISTROS	BIENES DE USO	TRANSFERENCIAS CORRIENTES	TRANSFERENCIAS DE CAPITAL	OTROS GASTOS	TOTAL
ACTIVIDADES CENTRALES	55,302,312	18,178,391	5,255,960	-	2,379,000	-	-	81,115,663
SERVICIOS DE NORMACIÓN, POLÍTICAS Y ESTRATEGIAS DEL SECTOR AGROPECUARIO	9,164,985	1,297,786	190,000	-	-	-	-	10,652,771
SERVICIOS DE MONITOREO A LA PRODUCCIÓN AGROPECUARIA	19,579,697	3,333,036	1,100,617	-	-	-	-	24,013,350
IMPLEMENTACIÓN DE POLÍTICAS Y MONITOREO A LA PRODUCCIÓN DEL SECTOR AGROPECUARIO A NIVEL TERRITORIAL.	47,737,230	7,892,629	3,769,611	-	-	-	-	59,399,470
PARTIDAS NO ASIGNABLES A PROGRAMAS	-	-	-	-	251,631,024	-	-	251,631,024
TOTAL	131,784,224	30,701,842	10,316,188	-	254,010,024	-	-	426,812,278

MINISTERIO AGROPECUARIO

DETALLE DE CARGOS

De acuerdo al tipo de función, la distribución de cargos, es el siguiente :

Tipo de Cargos	Cantidad	MONTO ANUAL
Servicios Generales	121	8,272,880
Docentes	5	436,575
Dirección	26	15,849,300
Técnicos Científicos	249	40,085,707
Servicios Administrativos	70	18,350,827
Total	471	82,995,289

DESCRIPCIÓN DE PROGRAMAS

PROGRAMA 001 : ACTIVIDADES CENTRALES

Desarrolla actividades de dirección, coordinación, administración y evaluación de la gestión institucional, a nivel nacional, para el logro de los objetivos institucionales y las metas del Gobierno de Reconciliación y Unidad Nacional asignadas al MAG.

Garantizada la conducción institucional y el apoyo de las áreas adscritas a la Dirección Superior (DISUP), en función del cumplimiento de las metas del Plan de Buen Gobierno (PBG).

PROGRAMA 015 : SERVICIOS DE NORMACIÓN, POLÍTICAS Y ESTRATEGIAS DEL SECTOR AGROPECUARIO

Desarrollar políticas y normas agropecuarias, así como fomento para el uso eficiente del recurso hídrico, que contribuyan a la transformación y desarrollo agropecuario, aportando al incremento de la producción, productividad y seguridad alimentaria de las familias nicaragüenses.

Con este programa, en correspondencia con nuestro Modelo de Alianza, Diálogo y Consenso y desde el Sistema Nacional de Producción, Consumo y Comercio, elaboraremos políticas y normas agropecuarias que faciliten y contribuyan a mejorar las condiciones de vida de las familias productor@s, impactando en la productividad, el valor agregado y seguridad alimentaria.

METAS

Descripción	Unidad de Medida	Cantidad
Políticas del Sector Agropecuario Formuladas, revisadas y ajustadas	Política	1.0
Estudios Agropecuarios realizados	Documento	1.0
Implementar programa de capacitación a técnicos y productores del sector agropecuario	Curso	9.0
Fortalecer las capacidades de productores y productoras en el uso de tecnologías agropecuarias mejoradas	Evento	1,820.0
Realizar visitas técnicas a familias productoras para la promoción de Siembra del Ciclo Agrícola	Visita	90,000.0
Determinados parámetros hidrológicos, estimación de volúmenes a almacenar, ubicación de obra y área potencial de riego, en municipio del corredor seco	Documento	1.0

MINISTERIO AGROPECUARIO

PROGRAMA 026 : SERVICIOS DE MONITOREO A LA PRODUCCIÓN AGROPECUARIA

Con este programa se garantiza el monitoreo y seguimiento a la producción agropecuaria durante el desarrollo de los ciclos productivos, evaluando los rubros de importancia para la economía nacional establecidos en el Plan Nacional de Producción, Consumo y Comercio.

Así mismo, el levantamiento de información sobre las intenciones de siembra, la siembra realizada, medición de pérdidas y producción de las épocas de primera, postrera y apante; así como la producción de leche, huevo y aves de patio, midiendo y evaluando los principales rubros del Plan de Producción, Consumo y Comercio; y sus avances en el ciclo agrícola.

Valida las estadísticas de producción de los rubros agropecuarios establecidos en el Plan de Producción, Consumo y Comercio y los orientados por la Presidencia; se pretende mejorar la información estadística productiva que permita la oportuna toma de decisiones, contribuyendo a las acciones de cara a la seguridad alimentaria, el abastecimiento de la producción nacional, el flujo de nuestras exportaciones y estabilidad de los precios de productos agropecuarios en el mercado.

METAS

Descripción	Unidad de Medida	Cantidad
Realizar encuesta a rubros agropecuarios de importancia para la economía nacional	Encuesta	37.0
Encuestas de monitoreo a la producción de granos básicos y a la producción de leche, huevo y aves de patio	Encuesta	12.0
Realizar informes de producción pecuario a nivel nacional	Registro	12.0
Realizar monitoreo a precios y existencia de productos agropecuarios en mercados	Visita	50.0

PROGRAMA 027 : IMPLEMENTACIÓN DE POLÍTICAS Y MONITOREO A LA PRODUCCIÓN DEL SECTOR AGROPECUARIO A NIVEL TERRITORIAL.

Garantiza el seguimiento e implementación a nivel territorial, de las acciones orientadas a la formulación de políticas, normas y estudios del sector agropecuario y el levantamiento de información agropecuaria para el monitoreo y evaluación de la producción.

Implementa eventos de consulta territorial de las propuestas de políticas y normas del sector agropecuario, que promueven las estrategias y el levantamiento de información para el monitoreo permanente a la producción. Así mismo, promueve la participación de los sectores productivos a nivel territorial y contribuye a la facilitación y atención de las Escuelas Técnicas del Campo (ETC) en el marco del Sistema Nacional de Producción, Consumo y Comercio (SNPCC).

METAS

Descripción	Unidad de Medida	Cantidad
Garantizado el apoyo en la realización de talleres de consultas territoriales, para la elaboración de políticas, estrategias y normas agropecuarias	Taller	4.0
Levantamiento de información para el seguimiento y monitoreo a las unidades productivas	Encuesta	12.0
Técnicos del MAG acompañan el proceso de educación técnica del campo en todos los departamentos y regiones autónomas del país	Técnico	66.0
Levantamiento de información para el seguimiento y monitoreo a existencia y precios de los productos e insumos agropecuarios en los principales mercados de la capital y los departamentos	Encuesta	250.0
Acompañamiento en ferias de salida de cosecha	Feria	960.0

PROGRAMA 099 : PARTIDAS NO ASIGNABLES A PROGRAMAS

A través de este programa se contemplan las transferencias de recursos del Gobierno Central para el Instituto Nicaragüense de Tecnología Agropecuaria (INTA). Correspondiente a gastos corrientes C\$251,631.024.

MINISTERIO AGROPECUARIO

ASIGNACIONES PRESUPUESTARIAS POR OBJETO DE GASTO (Córdobas)

TIPO DE GASTO	GRUPO	RENLÓN	CONCEPTO	CRÉDITOS PRESUPUESTARIOS	FTES FINANC.
GASTO CORRIENTE					
	1	SERVICIOS PERSONALES		131,784,224	
		111	Salarios de personal permanente	82,995,289	11
		112	Décimo tercer mes personal permanente	7,406,259	11
		113	Aporte patronal personal permanente	21,306,632	11
		114	Horas extras personal permanente	6,420,975	11
		116	Retribución por antigüedad	5,879,777	11
		121	Salarios de personal transitorio	1,214,301	11
		127	Aporte patronal personal no permanente	252,201	11
		141	Pago por vacaciones	76,009	11
		144	Beneficios sociales al trabajador	5,422,038	11
		149	Otros beneficios y compensaciones	669,785	11
		151	Aporte patronal al INATEC	140,958	11
	2	SERVICIOS NO PERSONALES		30,701,842	
		211	Agua y alcantarillado	531,419	11
		212	Energía eléctrica	7,200,975	11
		213	Telefonía	969,001	11
		214	Internet	1,395,957	11
		222	Arrendamientos de edificios y viviendas	1,338,223	11
		228	Derechos sobre bienes intangibles	2,877,620	11
		231	Mantenimiento y reparación de edificios y viviendas	121,851	11
		234	Mantenimiento y reparación de equipos de transporte, tracción y elevación	3,084,084	11
		236	Mantenimiento y reparación de equipos de oficina	190,000	11
		239	Mantenimiento y reparación de otras maquinarias y equipos	190,000	11
		244	Servicios de capacitación	591,062	11
		245	Actuaciones artísticas y deportivas	166,250	11
		251	Servicios de transporte	31,200	11
		253	Servicios de imprenta, publicaciones y reproducciones	84,756	11
		255	Primas y gastos de seguro	1,093,450	11
		261	Pasajes para el interior	57,000	11
		262	Pasajes para el exterior	332,500	11
		263	Viáticos para el interior	8,044,080	11
		264	Viáticos para el exterior	950,000	11

MINISTERIO AGROPECUARIO

ASIGNACIONES PRESUPUESTARIAS POR OBJETO DE GASTO (Córdobas)

TIPO DE GASTO	GRUPO	REGLÓN	CONCEPTO	CRÉDITOS PRESUPUESTARIOS	FTES FINANC.
GASTO CORRIENTE					
	2		SERVICIOS NO PERSONALES		
		269	Otros pasajes y viáticos	378,110	11
		291	Servicios de ceremonial y protocolo	561,177	11
		293	Servicios de limpieza y fumigación	38,127	11
		299	Otros servicios no personales	475,000	11
	3		MATERIALES Y SUMINISTROS	10,316,188	
		311	Alimentos y bebidas para personas	708,328	11
		331	Papel	96,880	11
		333	Productos de papel y cartón	89,393	11
		334	Libros, revistas y periódicos	17,100	11
		344	Llantas y neumáticos	1,289,872	11
		355	Tintes, pinturas y colorantes	47,500	11
		356	Combustibles y lubricantes	7,382,875	11
		391	Útiles de oficina y educacionales	285,000	11
		392	Útiles de limpieza y productos sanitarios	28,500	11
		393	Repuestos y accesorios	339,449	11
		397	Accesorios y materiales eléctricos	31,291	11
	5		TRANSFERENCIAS, SUBSIDIOS Y DONACIONES CORRIENTES	254,010,024	
		514	Becas	150,000	11
		532	Transferencias corrientes a instituciones descentralizadas	232,548,143	11
		532	Transferencias corrientes a instituciones descentralizadas	14,934,000	13
		532	Transferencias corrientes a instituciones descentralizadas	4,148,881	51
		552	Transferencias y donaciones corrientes a organismos internacionales	2,229,000	11
			TOTAL GASTO CORRIENTE	426,812,278	
TOTAL MINISTERIO AGROPECUARIO				426,812,278	