MINISTERIO DE HACIENDA Y CRÉDITO PÚBLICO

ORGANIGRAMA 2 0 2 3

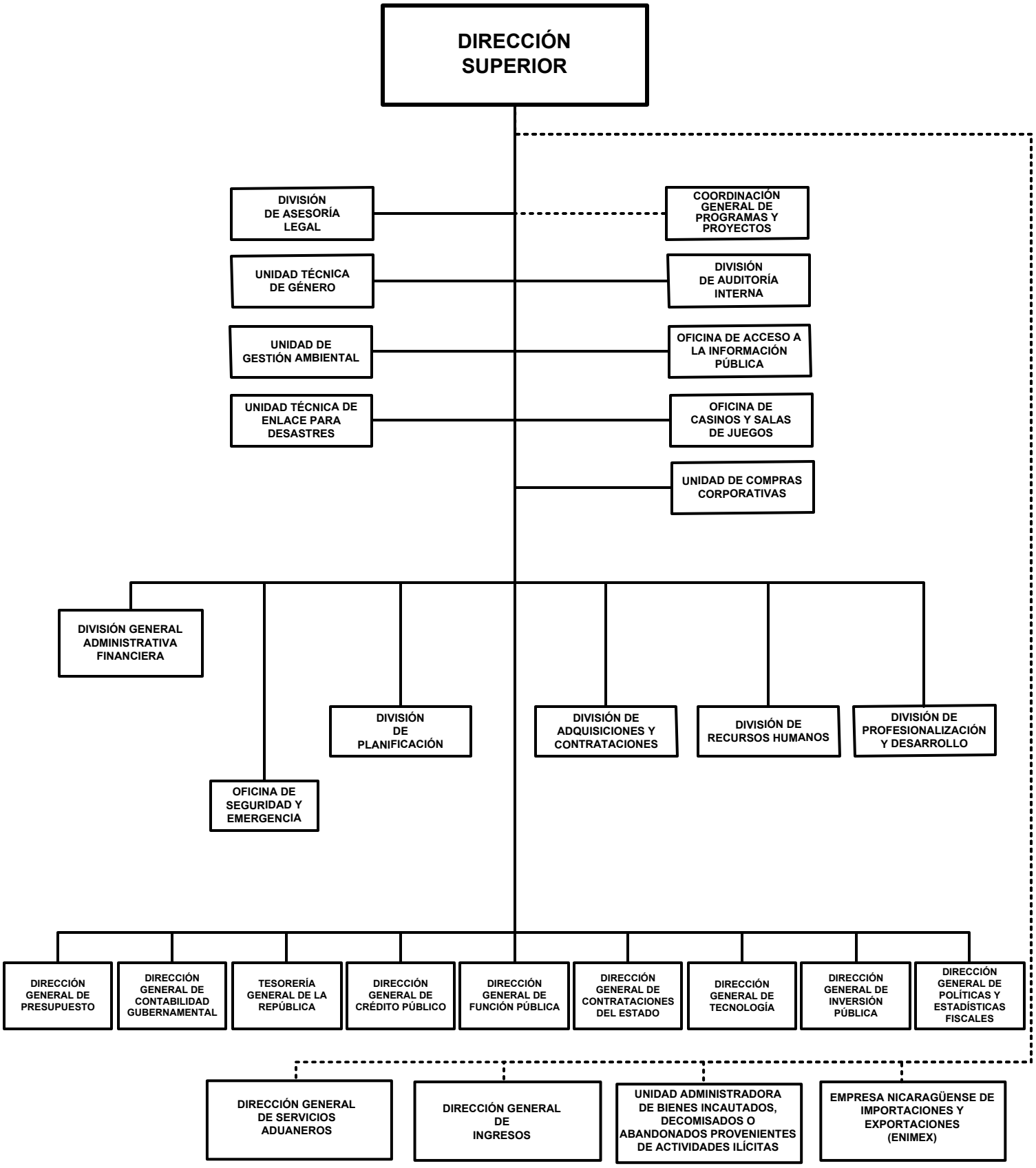

MINISTERIO DE HACIENDA Y CRÉDITO PÚBLICO

POLÍTICA INSTITUCIONAL

Formulación de la Política Fiscal, consistente con la política de estabilidad macroeconómica, que propicie el crecimiento económico, contribuyendo a la generación de empleo, reducción de la pobreza y financiamiento de la infraestructura productiva en el gasto público.

Contribuir a la mejora de la calidad de los servicios financieros: asignación, ejecución y control presupuestario, contable y financiero para las Entidades del Gobierno, asegurando la consistencia del flujo de ingresos y egresos, así como la de recursos para programas y proyectos con perspectiva de género.

Garantizar la actualización del marco legal de los Sistemas Financieros que permitan la implementación de políticas, normas y procedimientos para regular la gestión en organismos del sector público.

Consolidar la articulación de los procesos de Planificación, Presupuesto e Inversión Pública, orientada al cumplimiento de las metas establecidas en el Plan Nacional de Lucha Contra la Pobreza y para el Desarrollo Humano, Programa Económico Financiero (PEF) y la Política Anual de Endeudamiento Público (PAEP), en correspondencia con lo establecido en la Ley N°. 477, “Ley General de Deuda Pública” y su Reglamento.

Institucionalizar la Educación Fiscal como Política de Estado para fomentar una ciudadanía participativa y consciente de sus derechos y obligaciones, en correspondencia con el Presupuesto General de la República, la legislación tributaria nacional y municipal, entre otras

Continuar profundizando la integración de la perspectiva de género en los componentes institucionales: Estructuras, Prácticas y Agentes, conforme al Plan Nacional de Lucha Contra la Pobreza y para el Desarrollo Humano, Ley No. 648, Política de Género del GRUN y las metodologías de planificación y presupuesto con perspectiva de género del MHCP en coherencia con los Objetivos de Desarrollo Sostenibles (ODS).

Continuar con el proceso de mejora de la gestión de la deuda pública, de tal manera que se cumplan con los objetivos de desarrollo económico y estabilidad macro fiscal en el corto y mediano plazo.

Avanzar en la implementación del Clasificador del Gasto en Cambio Climático, Gestión del Riesgo de Desastre y Gestión Ambiental en los ministerios e instituciones descentralizadas del Gobierno Central.

Continuar fortaleciendo el sistema de mérito para el ingreso y desarrollo en el servicio público, mediante la aplicación de políticas públicas del talento humano, que permita la igualdad de oportunidades en el acceso a un puesto, el robustecimiento de sus competencias y la evaluación del desempeño de las personas dentro de la Administración Pública.

MINISTERIO DE HACIENDA Y CRÉDITO PÚBLICO

ASIGNACIONES PRESUPUESTARIAS

El presupuesto de Ministerio de Hacienda y Crédito Público asciende a C$ 2,545,165,707 y su distribución por programa y clasificaciones del gasto se presenta a continuación.

CLASIFICACIÓN ECONÓMICA POR PROGRAMAS
(Córdobas)

	GASTOS		
PROGRAMA	**CORRIENTE**	**CAPITAL**	**TOTAL**
ACTIVIDADES CENTRALES	214,498,075	5,416,000	219,914,075
FUNCIÓN PÚBLICA	32,764,839	-	32,764,839
SERVICIOS TECNOLÓGICOS	101,795,642	-	101,795,642
CONTRATACIONES ADMINISTRATIVAS DEL ESTADO	38,032,338	-	38,032,338
ADMINISTRACIÓN DEL SISTEMA PRESUPUESTARIO	20,437,367	-	20,437,367
ADMINISTRACIÓN DEL SISTEMA NACIONAL DE INVERSIÓN PÚBLICA	18,246,915	-	18,246,915
ADMINISTRACIÓN CONTABILIDAD GUBERNAMENTAL	32,035,952	-	32,035,952
ADMINISTRACIÓN Y MANEJO DE FONDOS	26,238,718	-	26,238,718
ADMINISTRACIÓN DE LA DEUDA PÚBLICA	22,874,919	-	22,874,919
POLÍTICAS Y ESTADÍSTICAS FISCALES	11,580,235	-	11,580,235
PARTIDAS NO ASIGNABLES A PROGRAMAS	823,210,707	1,198,034,000	2,021,244,707
TOTAL	**1,341,715,707**	**1,203,450,000**	**2,545,165,707**
RENTAS DEL TESORO	624,192,707	5,416,000	629,608,707
RENTAS CON DESTINO ESPECÍFICO	7,515,000	-	7,515,000
DONACIONES EXTERNAS	4,757,000	-	4,757,000
PRÉSTAMOS EXTERNOS	705,251,000	1,198,034,000	1,903,285,000

CRÉDITOS PRESUPUESTARIOS POR GRUPO DE GASTO Y PROGRAMAS
(Córdobas)

PROGRAMAS	SERVICIOS PERSONALES	SERVICIOS NO PERSONALES	MATERIALES Y SUMINISTROS	BIENES DE USO	TRANSFERENCIAS CORRIENTES	TRANSFERENCIAS DE CAPITAL	OTROS GASTOS	TOTAL
ACTIVIDADES CENTRALES	159,278,424	38,169,852	12,023,694	5,416,000	5,026,105	-	-	219,914,075
FUNCIÓN PÚBLICA	28,032,039	3,260,728	1,472,072	-	-	-	-	32,764,839
SERVICIOS TECNOLÓGICOS	46,261,306	53,610,518	1,923,818	-	-	-	-	101,795,642
CONTRATACIONES ADMINISTRATIVAS DEL ESTADO	29,042,669	6,870,739	2,118,930	-	-	-	-	38,032,338
ADMINISTRACIÓN DEL SISTEMA PRESUPUESTARIO	15,953,475	3,606,821	877,071	-	-	-	-	20,437,367
ADMINISTRACIÓN DEL SISTEMA NACIONAL DE INVERSIÓN PÚBLICA	14,991,380	2,627,999	627,536	-	-	-	-	18,246,915
ADMINISTRACIÓN CONTABILIDAD GUBERNAMENTAL	26,363,589	4,837,396	834,967	-	-	-	-	32,035,952
ADMINISTRACIÓN Y MANEJO DE FONDOS	20,568,365	4,880,549	789,804	-	-	-	-	26,238,718
ADMINISTRACIÓN DE LA DEUDA PÚBLICA	20,181,645	2,006,185	687,089	-	-	-	-	22,874,919
POLÍTICAS Y ESTADÍSTICAS FISCALES	10,124,035	1,050,883	405,317	-	-	-	-	11,580,235
PARTIDAS NO ASIGNABLES A PROGRAMAS	-	147,400,152	-	38,888,896	675,810,555	1,159,145,104	-	2,021,244,707
TOTAL	**370,796,927**	**268,321,822**	**21,760,298**	**44,304,896**	**680,836,660**	**1,159,145,104**	**-**	**2,545,165,707**

MINISTERIO DE HACIENDA Y CRÉDITO PÚBLICO

DETALLE DE CARGOS

De acuerdo al tipo de función, la distribución de cargos, es el siguiente :

Tipo de Cargos	Cantidad	MONTO ANUAL
Dirección	170	78,891,189
Servicios Administrativos	137	24,651,805
Servicios Generales	173	14,541,322
Servicios a la Producción	2	224,994
Técnicos Científicos	346	78,809,744
Total	**828**	**197,119,054**

DESCRIPCIÓN DE PROGRAMAS

PROGRAMA 001 : ACTIVIDADES CENTRALES

Apoya la gestión institucional para cumplir con las funciones que le corresponden conforme Ley N°. 290 “Ley de Organización, Competencia y Procedimientos del Poder Ejecutivo”, a través de la ejecución de acciones en asesoramiento técnico legal; control interno; funcionamiento y control de Casinos y Salas de Juegos. Administra los recursos financieros y humanos de la Institución, así como los procesos de planificación, organización, adquisición de bienes, servicios y el desarrollo de la profesionalización de los recursos humanos; de conformidad a Leyes, Reglamentos, Normas, Disposiciones y regulaciones dictadas por la autoridad competente.

A través de Compras Corporativas las Entidades del sector público, se agrupan para adquirir y/o contratar bienes y servicios de manera conjunta, en el cual el proceso de contratación es de selección única, con el objetivo de reducir costos de transacción y aprovechar las economías de escala.

PROGRAMA 012 : FUNCIÓN PÚBLICA

Define políticas, normas y procedimientos que regulen la administración, gestión y desarrollo de los recursos humanos de la Administración Pública. Al igual que coordina y supervisa la implantación del régimen del Servicio Civil y de la Carrera Administrativa, así como, de los Sistemas de Clasificación y Gestión de Recursos Humanos.

Dictamina y aprueba las estructuras organizacionales de las instituciones de la Administración Pública. Administra el proceso de emisión de la nómina de las servidoras y servidores públicos de las instituciones dentro del Sistema de Nómina Fiscal. Dirige la Formulación del Proyecto de Presupuesto de Puestos Fijos de las instituciones de la Administración Pública y ordena progresivamente la estructura salarial de la Administración Pública, con el objetivo de disminuir las inequidades salariales, en dependencia de la disponibilidad presupuestaria y participa en las negociaciones con la Comisión del Salario Mínimo, representando al Gobierno Central.

Brinda asesoría técnica, supervisa y capacita a las instancias de recursos humanos, personal directivo y organizaciones sindicales de las Instituciones de la Administración Pública, sobre la aplicación del marco jurídico del Servicio Civil, Sistema de Clasificación de Puestos y Sistemas de Gestión de Recursos Humanos.

METAS

Descripción	Unidad de Medida	Cantidad
Equidad en la remuneración de hombres y mujeres en puestos directivos, en las Instituciones de la Administración Central, pagadas a través del Sistema de Nómina Fiscal	Servidor Público	968.0
Instituciones de la Administración Pública que aplican la Evaluación al Desempeño.	Institución	1.0
Instituciones con manuales de puestos elaborados y/o actualizados	Institución	1.0
Monto destinado a Bono Solidario (CBG)	Millones de Córdobas	193.2
Servidoras y servidores públicos beneficiados con el Bono Solidario, desagregado por sexo	Servidor y Servidora Públicos	24,788.0
Incremento del personal capacitado en el servicio público	Persona Capacitada	560.0

MINISTERIO DE HACIENDA Y CRÉDITO PÚBLICO

PROGRAMA 013 : SERVICIOS TECNOLÓGICOS

Administra los servicios de las Tecnologías de la Información y la Comunicación (TIC´) que soportan los sistemas de información de las finanzas públicas que son utilizados por las Instituciones del Sector Público, para promover la eficiencia y transparencia del uso de los recursos financieros, mediante el cumplimiento de procedimientos y normativas correspondientes.

Regulación normativa y tecnológica de los Proveedores de Servicios de Certificación de firma electrónica certificada, con provisión de soluciones tecnológicas que garanticen la autenticidad, la integridad, el no-repudio y validez legal de los actos, comunicaciones, documentos y transacciones en medios electrónicos.

METAS

Descripción	Unidad de Medida	Cantidad
Usuarias y usuarios capacitados en el Sistema de Administración Financiera	Usuario	40.0
Instituciones del Sector Público interconectadas al Sistema de Administración Financiera	Institución	64.0
Sistema de Información disponible en linea	Servicio	9.0
Actualización del Marco Normativo de Firma Electrónica	Documento	4.0
Personal usuario capacitado sobre el Marco Normativo de Firma Electrónica	Persona Capacitada	45.0

PROGRAMA 015 : CONTRATACIONES ADMINISTRATIVAS DEL ESTADO

Rectorea el Sistema de Administración de Contrataciones Públicas del Sector Público, Alcaldías y Entidades del Sector Municipal con la finalidad de fortalecer los procesos de contratación administrativa en términos de eficiencia, eficacia, legalidad y transparencia; la administración efectiva de las áreas de adquisiciones y mecanismos del control interno, mediante la inducción en el desarrollo de las mejores prácticas en contratación pública.

Diseña, elabora y divulga políticas, normas y procedimientos, a través de la emisión de instrumentos para la buena gestión en compras administrativas y coadyuvar con la optimización de los recursos públicos.

Asesora, capacita y brinda asistencia técnica y legal para mejorar el desarrollo de los procesos de contratación.

Administra y controla la gestión a la calidad en los procesos de compras públicas, las competencias y responsabilidades de servidoras y servidores públicos vinculados a la toma de decisiones y la gestión de adquisiciones del Sector Público, Alcaldías y Entidades del Sector Municipal.

Desarrolla, administra e implementa el Sistema de Contrataciones Administrativas Electrónicas (SISCAE), que permite fortalecer la eficiencia y transparencia de los recursos presupuestarios ejecutados mediante la contratación pública.

Administra la figura contractual de los Acuerdos Marco, que contribuye a mejorar la eficiencia del gasto público, en función de lograr objetivos de gobierno y promover la modernización de las compras públicas.

Administra el sistema nacional de distribución de combustible (SINDIC), que contribuye a una gestión institucional eficiente y transparente del sector público, en los procesos de adquisición del combustible y la afectación presupuestaria a través del SIGAF.

MINISTERIO DE HACIENDA Y CRÉDITO PÚBLICO

METAS

Descripción	Unidad de Medida	Cantidad
Capacitación en contrataciones públicas, dirigidas a las entidades del sector público, alcaldías y personas proveedoras	Evento	52.0
Entidades y organismos de la Administración Pública Central que publican los procedimientos de contratación en el portal Nicaragua Compras	Entidad	95.0
Publicación de normativas administrativas para promover la eficiencia y transparencia del Sistema de Administración de Contrataciones del Sector Público y Municipal	Documento	40.0
Entidades y organismos del Sector Público, asistidas técnicamente en el uso del Portal Único de Contrataciones www.nicaraguacompra.gob.ni	Institución	95.0

PROGRAMA 019 : ADMINISTRACIÓN DEL SISTEMA PRESUPUESTARIO

Rectorea el Sistema Presupuestario del Sector Público, como instrumento para garantizar la viabilidad y armonización de la Política Presupuestaria con el Programa Económico Financiero y el Plan Nacional de Lucha contra la Pobreza y para el Desarrollo Humano 2022-2026.

METAS

Descripción	Unidad de Medida	Cantidad
Informes de ejecución presupuestaria elaborados dentro de los plazos establecidos	Informe	3.0
Proyecto de Presupuesto General de la República y su Anexo Marco Presupuestario de Mediano Plazo, editados	Documento	2.0
Informes trimestrales de la ejecución o uso de las transferencias municipales elaborados	Informe	3.0
Informes trimestrales de la ejecución presupuestaria municipal de ingresos, egresos e inversiones	Informe	3.0
Informe de Liquidación Financiera y Física del PGR	Informe	1.0
Subsidio de transporte - IRTRAMMA a nivel nacional	Miles de Córdobas	774,230.0

PROGRAMA 020 : ADMINISTRACIÓN DEL SISTEMA NACIONAL DE INVERSIÓN PÚBLICA

Contribuye a la calidad del proceso de inversión pública del país, a través de la emisión de Aval Técnico a las iniciativas de inversión pública, la formulación del Programa de Inversión Pública (PIP) y sus modificaciones. Así como el seguimiento y monitoreo de la ejecución física y financiera de los proyectos de inversión, apoyado en metodologías de pre inversión, procedimientos y normativas, capacitación y el Sistema de Información de Inversión Pública.

METAS

Descripción	Unidad de Medida	Cantidad
Servidoras y servidores públicos de las instituciones del SNIP capacitados en formulación y evaluación de proyectos de inversión, desagregados por sexo	Persona	30.0
Aval técnico para los proyectos y programas de inversión pública emitidos, que cumplen los requerimientos técnicos de la normativa de la DGIP y con criterios de género	Carta de Aval	195.0

MINISTERIO DE HACIENDA Y CRÉDITO PÚBLICO

PROGRAMA 021 : ADMINISTRACIÓN CONTABILIDAD GUBERNAMENTAL

Rectorea el Sistema Contable y emite informes de estados financieros, producto del registro de las transacciones realizadas en el Sistema Integrado de Gestión Administrativa Financiera (SIGAF), con incidencia económica financiera y patrimonial de la Administración Pública.

Genera y emite reportes e informes, a través del Sistema Integrado de Gestión Administrativa Financiera (SIGAF) la ejecución presupuestaria de ingresos y ejecución presupuestaria de gastos.

Administra el inventario de los bienes muebles e inmuebles, a través del Módulo Bienes de Uso del Sistema Integrado de Gestión Administrativa Financiera (SIGAF) y del Sistema de Bienes del Estado (SIBE), para los bienes muebles, que se encuentran en custodia administrativa de los ministerios e instituciones propiedad del Estado; a fin de emitir y hace cumplir las leyes y normas de control de la administración de los activos fijos, manteniendo la consolidación y cuantificación del Patrimonio Estatal.

Administra y da seguimiento de la cartera saneada, producto de los procesos de capitalización y liquidaciones de Instituciones Financieras del Estado y/o privadas de acuerdo a las leyes y normas aprobadas para tal fin.

METAS

Descripción	Unidad de Medida	Cantidad
Monto destinado para subsidio de transporte urbano colectivo de la ciudad de Managua y Ciudad Sandino	Miles de Córdobas	431,941.0
Presentación de estados financieros de la administración central	Informe	4.0
Entidades del Gobierno Central y Entidades Descentralizadas, implementando el Sistema de Bienes del Estado (SIBE)	Institución	1.0
Ejecución Presupuestaria de Ingresos de las Entidades Recaudadoras (DGI, DGSA y TGR), así como de las Entidades de la Administración Central y Entidades Descentralizadas.	Informe	4.0
Ejecución Presupuestaria de Gastos de las Entidades Presupuestadas	Informe	4.0
Monto destinado para subsidio de jubilados al consumo de Energía Eléctrica	Miles de Córdobas	196,440.0

PROGRAMA 022 : ADMINISTRACIÓN Y MANEJO DE FONDOS

Administra la liquidez del Gobierno programando con anticipación los flujos de ingresos, gastos públicos y la disponibilidad de tesorería que permitan determinar los excedentes o déficit de caja, evaluando las alternativas de financiamiento o de inversión financiera temporal.

Administra los recursos públicos internos y externos del Tesoro, mediante el Sistema de Cuenta Única del Tesoro.

Asegura la ejecución del pago de las obligaciones contraídas y devengadas del Presupuesto General de la República.

Administra las operaciones de financiamiento interno realizadas con Títulos Valores Gubernamentales y las de inversiones financieras temporales de Caja.

METAS

Descripción	Unidad de Medida	Cantidad
Cantidad de pagos emitidos priorizados por las entidades y atendidos mediante cheques y transferencias bancarias	Pago efectuado	2,300,000.0

PROGRAMA 023 : ADMINISTRACIÓN DE LA DEUDA PÚBLICA

Coordina eficientemente el proceso de planificación, gestión, negociación, suscripción, administración, seguimiento, control, registro y evaluación del impacto de la deuda pública interna y externa del Gobierno Central y Entes Descentralizados, en correspondencia al Plan Nacional de Lucha Contra la Pobreza y para el Desarrollo Humano 2022-2026.

MINISTERIO DE HACIENDA Y CRÉDITO PÚBLICO

METAS

Descripción	Unidad de Medida	Cantidad
Préstamos contratados con los acreedores internacionales, para financiar el desarrollo económico y social del país	Millones de Dólares	600.0
Formulada la Política Anual de Endeudamiento Público enmarcada en el Programa Nacional de Desarrollo Humano	Política	1.0

PROGRAMA 024 : POLÍTICAS Y ESTADÍSTICAS FISCALES

Fortalece la capacidad del Sector Público para implementar políticas más eficientes y efectivas, a través de la formulación y evaluación de la Política Fiscal, orientada a asegurar los recursos tributarios para el financiamiento del gasto público; la generación de Estadísticas de Finanzas Públicas conforme estándares internacionales; y la implementación de acciones dirigidas a mitigar los riesgos fiscales asociados a factores macroeconómicos, cambio climático y desastres naturales.

METAS

Descripción	Unidad de Medida	Cantidad
Empresas y/o instituciones públicas incorporadas en las estadísticas de finanzas públicas	Empresa	10.0
Avances en la implantación de la estrategia de protección financiera ante el riesgo de desastre y los efectos adversos del cambio climático	Porcentaje	30.0

PROGRAMA 099 : PARTIDAS NO ASIGNABLES A PROGRAMAS

Administra eficientemente los recursos orientados a la ejecución de proyectos; realiza estudios de Pre-inversión para fortalecer la capacidad de las instituciones para la gestión del financiamiento de la cooperación externa hacia proyectos de inversión. Asimismo, los fondos asignados para mitigar riesgos por catástrofes, mediante acceso a Seguro Soberano. Brinda apoyo en respuesta inmediata de salud para contener y controlar el COVID-19 y mitigar su efecto.

DETALLE DE GASTO DE CAPITAL (PROYECTOS Y OTROS)
(Córdobas)

NOMBRE Y FUENTE DE FINANCIAMIENTO	ASIGNACIÓN 2023
PROYECTO	**516,000,000**
PROGRAMA 099 : PARTIDAS NO ASIGNABLES A PROGRAMAS	
AMPLIACIÓN Y EQUIPAMIENTO DEL LABORATORIO EPIDEMIOLÓGICO EN SILAIS RIVAS - ATENCIÓN PANDEMIA COVID 19	**17,359,117**
Préstamos Externos, Banco Interamericano de Desarrollo	17,359,117
AMPLIACIÓN Y EQUIPAMIENTO DEL LABORATORIO EPIDEMIOLÓGICO EN SILAIS MANAGUA - ATENCIÓN PANDEMIA COVID 19	**11,761,288**
Préstamos Externos, Banco Interamericano de Desarrollo	11,761,288
CONSTRUCCIÓN Y EQUIPAMIENTO DE LA UNIDAD DE CUIDADOS INTENSIVOS DEL HOSPITAL DEPARTAMENTAL JOSÉ NIEBOROWSKY EN BOACO - ATENCIÓN PANDEMIA COVID 19	**20,500,000**
Préstamos Externos, Banco Interamericano de Desarrollo	20,500,000
MEJORAMIENTO Y EQUIPAMIENTO DE LA UNIDAD DE CUIDADOS INTENSIVOS DEL HOSPITAL DEPARTAMENTAL AMISTAD JAPÓN NICARAGUA EN GRANADA - ATENCIÓN PANDEMIA COVID 19	**12,500,000**
Préstamos Externos, Banco Interamericano de Desarrollo	12,500,000

MINISTERIO DE HACIENDA Y CRÉDITO PÚBLICO

DETALLE DE GASTO DE CAPITAL (PROYECTOS Y OTROS)

(Córdobas)

NOMBRE Y FUENTE DE FINANCIAMIENTO	ASIGNACIÓN 2023
AMPLIACIÓN Y EQUIPAMIENTO DEL ÁREA DE EMERGENCIA DEL HOSPITAL DEPARTAMENTAL ALEMÁN NICARAGÜENSE EN MANAGUA - ATENCIÓN PANDEMIA COVID 19	**6,800,000**
Préstamos Externos, Banco Interamericano de Desarrollo	6,800,000
MEJORAMIENTO Y EQUIPAMIENTO DEL ÁREA DE EMERGENCIA DEL HOSPITAL DEPARTAMENTAL HUMBERTO ALVARADO EN MASAYA - ATENCIÓN PANDEMIA COVID 19	**5,000,000**
Préstamos Externos, Banco Interamericano de Desarrollo	5,000,000
AMPLIACIÓN Y EQUIPAMIENTO DE LA UNIDAD DE CUIDADOS INTENSIVOS DEL HOSPITAL MANOLO MORALES EN MANAGUA - ATENCIÓN PANDEMIA COVID 19	**26,079,595**
Préstamos Externos, Banco Interamericano de Desarrollo	26,079,595
CONSTRUCCIÓN Y EQUIPAMIENTO DE PLANTA DE PRODUCCIÓN Y TRANSFORMACIÓN DE PRODUCTOS APÍCOLAS EN EL CENTRO TECNOLÓGICO ARLEN SIU, EL SAUCE (NIC SOLIDARIA)	**20,000,000**
Préstamos Externos, Banco Centroamericano de Integración Económica	20,000,000
MEJORAMIENTO DE CAMINOS PRODUCTIVOS A NIVEL NACIONAL (NIC SOLIDARIA)	**296,000,000**
Préstamos Externos, Banco Centroamericano de Integración Económica	296,000,000
REHABILITACIÓN DE CAMINOS AFECTADOS POR LOS HURACANES ETA E IOTA EN EL NORTE Y CARIBE DE NICARAGUA	**92,857,141**
Préstamos Externos, Banco Mundial	92,857,141
CONSTRUCCIÓN Y REHABILITACIÓN DE VIVIENDAS AFECTADAS POR LOS HURACANES ETA E IOTA A NIVEL NACIONAL	**7,142,859**
Préstamos Externos, Banco Mundial	7,142,859
OTROS	**687,450,000**
PROGRAMA 001 : ACTIVIDADES CENTRALES	
EQUIPO DE TRANSPORTE, TRACCIÓN Y ELEVACIÓN	**5,416,000**
Rentas del Tesoro	5,416,000
PROGRAMA 099 : PARTIDAS NO ASIGNABLES A PROGRAMAS	
EQUIPO DE TRANSPORTE, TRACCIÓN Y ELEVACIÓN	**37,791,139**
Préstamos Externos, Banco Centroamericano de Integración Económica	37,791,139
EQUIPO DE COMPUTACIÓN	**1,097,757**
Préstamos Externos, Banco Centroamericano de Integración Económica	1,097,757
TRANSFERENCIAS DE CAPITAL A LA ADMINISTRACIÓN CENTRAL	**487,589,552**
Préstamos Externos, Banco Centroamericano de Integración Económica	255,555,552
Préstamos Externos, Banco Mundial	228,517,000
Préstamos Externos, Fondo Monetario Internacional	3,517,000
TRANSFERENCIAS DE CAPITAL A INSTITUCIONES DESCENTRALIZADAS	**155,555,552**
Préstamos Externos, Banco Centroamericano de Integración Económica	155,555,552
TOTAL	**1,203,450,000**
Rentas del Tesoro	5,416,000
Préstamos Externos	1,198,034,000

MINISTERIO DE HACIENDA Y CRÉDITO PÚBLICO

ASIGNACIONES PRESUPUESTARIAS
POR OBJETO DE GASTO
(Córdobas)

TIPO DE GASTO	GRUPO	RENGLÓN	CONCEPTO	CRÉDITOS PRESUPUESTARIOS	FTES FINANC.
GASTO CORRIENTE					
	1		**SERVICIOS PERSONALES**	**370,796,927**	
		111	Salarios de personal permanente	197,119,054	11
		112	Décimo tercer mes personal permanente	17,947,690	11
		113	Aporte patronal personal permanente	51,892,236	11
		114	Horas extras personal permanente	15,295,335	11
		116	Retribución por antigüedad	18,253,225	11
		119	Otras retribuciones adicionales al personal permanente	22,152,000	11
		121	Salarios de personal transitorio	5,384,816	11
		126	Décimo tercer mes personal no permanente	458,962	11
		127	Aporte patronal personal no permanente	1,239,198	11
		129	Otras retribuciones adicionales personal no permanente	149,000	11
		143	Indemnización por cese de funciones	1,607,434	11
		143	Indemnización por cese de funciones	3,066,504	13
		144	Beneficios sociales al trabajador	28,056,503	11
		149	Otros beneficios y compensaciones	3,809,378	11
		151	Aporte patronal al INATEC	4,365,592	11
	2		**SERVICIOS NO PERSONALES**	**268,321,822**	
		211	Agua y alcantarillado	1,433,157	11
		212	Energía eléctrica	25,023,665	11
		213	Telefonía	3,085,362	11
		214	Internet	6,256,281	11
		214	Internet	193,384	13
		215	Televisión y cable	177,847	11
		216	Servicios de correos	135,600	11
		221	Arrendamientos de tierras y terrenos	290,016	11
		223	Arrendamientos de equipos de oficina	169,000	13
		224	Arrendamientos de equipos de transporte	91,490	11
		228	Derechos sobre bienes intangibles	35,668,156	11
		228	Derechos sobre bienes intangibles	347,464	13
		229	Otros arrendamientos y derechos	52,500	11
		231	Mantenimiento y reparación de edificios y viviendas	7,317,765	11
		231	Mantenimiento y reparación de edificios y viviendas	465,258	13

MINISTERIO DE HACIENDA Y CRÉDITO PÚBLICO

ASIGNACIONES PRESUPUESTARIAS
POR OBJETO DE GASTO
(Córdobas)

TIPO DE GASTO	GRUPO	RENGLÓN	CONCEPTO	CRÉDITOS PRESUPUESTARIOS	FTES FINANC.
GASTO CORRIENTE					
	2		**SERVICIOS NO PERSONALES**		
		233	Mantenimiento y reparación de obras urbanísticas	1,090,343	11
		234	Mantenimiento y reparación de equipos de transporte, tracción y elevación	2,588,930	11
		235	Mantenimiento y reparación de equipos de computación	1,512,311	11
		236	Mantenimiento y reparación de equipos de oficina	7,505,456	11
		236	Mantenimiento y reparación de equipos de oficina	225,000	13
		237	Mantenimiento y reparación de equipos de seguridad y defensa	556,966	11
		237	Mantenimiento y reparación de equipos de seguridad y defensa	15,433	13
		238	Mantenimiento y reparación de otras infraestructuras	337,500	11
		239	Mantenimiento y reparación de otras maquinarias y equipos	2,269,664	11
		239	Mantenimiento y reparación de otras maquinarias y equipos	159,331	13
		243	Servicios profesionales especializados	3,652,056	11
		243	Servicios profesionales especializados	2,927,352	51
		243	Servicios profesionales especializados	56,652,240	52
		244	Servicios de capacitación	214,585	11
		249	Otros servicios técnicos	100,000	11
		253	Servicios de imprenta, publicaciones y reproducciones	6,978,749	11
		255	Primas y gastos de seguro	89,408,650	11
		261	Pasajes para el interior	137,540	11
		262	Pasajes para el exterior	1,192,564	11
		263	Viáticos para el interior	3,726,449	11
		263	Viáticos para el interior	1,255,370	13
		264	Viáticos para el exterior	1,511,479	11
		269	Otros pasajes y viáticos	601,352	11
		271	Impuestos	11,689	11
		291	Servicios de ceremonial y protocolo	561,945	11
		293	Servicios de limpieza y fumigación	1,558,699	11
		299	Otros servicios no personales	863,224	11
	3		**MATERIALES Y SUMINISTROS**	**21,760,298**	
		311	Alimentos y bebidas para personas	4,778,202	11
		311	Alimentos y bebidas para personas	186,045	13
		331	Papel	1,316,650	11

MINISTERIO DE HACIENDA Y CRÉDITO PÚBLICO

ASIGNACIONES PRESUPUESTARIAS
POR OBJETO DE GASTO
(Córdobas)

TIPO DE GASTO	GRUPO	RENGLÓN	CONCEPTO	CRÉDITOS PRESUPUESTARIOS	FTES FINANC.
GASTO CORRIENTE					
	3		**MATERIALES Y SUMINISTROS**		
		332	Productos de artes gráficas	157,200	11
		333	Productos de papel y cartón	1,056,839	11
		334	Libros, revistas y periódicos	24,696	11
		344	Llantas y neumáticos	836,830	11
		352	Productos farmacéuticos y medicinales	179,018	11
		354	Insecticidas, fungicidas y similares	29,070	11
		356	Combustibles y lubricantes	7,480,536	11
		356	Combustibles y lubricantes	1,393,104	13
		358	Productos de material plástico	142,960	11
		359	Otros productos químicos	20,000	11
		364	Herramientas menores	19,713	11
		369	Otros productos metálicos	87,303	11
		391	Útiles de oficina y educacionales	1,589,121	11
		392	Útiles de limpieza y productos sanitarios	1,283,238	11
		393	Repuestos y accesorios	847,818	11
		393	Repuestos y accesorios	39,107	13
		395	Utensilios de cocina y comedor	46,167	11
		396	Instrumental menor médico-quirúrgico y de laboratorio	55,312	11
		397	Accesorios y materiales eléctricos	191,369	11
	5		**TRANSFERENCIAS, SUBSIDIOS Y DONACIONES CORRIENTES**	**680,836,660**	
		514	Becas	627,801	11
		515	Gratificaciones y recompensas	2,426,000	11
		516	Transferencias corrientes a instituciones privadas del sector social	6,000,000	11
		531	Transferencias corrientes a la administración central	19,382,147	11
		531	Transferencias corrientes a la administración central	1,829,648	51
		531	Transferencias corrientes a la administración central	363,214,150	52
		532	Transferencias corrientes a instituciones descentralizadas	285,384,610	52
		552	Transferencias y donaciones corrientes a organismos internacionales	1,972,304	11
			TOTAL GASTO CORRIENTE	**1,341,715,707**	

MINISTERIO DE HACIENDA Y CRÉDITO PÚBLICO

ASIGNACIONES PRESUPUESTARIAS
POR OBJETO DE GASTO
(Córdobas)

TIPO DE GASTO	GRUPO	RENGLÓN	CONCEPTO	CRÉDITOS PRESUPUESTARIOS	FTES FINANC.
GASTO DE CAPITAL					
	4		**ACTIVOS NO FINANCIEROS**	**44,304,896**	
		424	Equipo de transporte, tracción y elevación	5,416,000	11
		424	Equipo de transporte, tracción y elevación	37,791,139	52
		427	Equipo de computación	1,097,757	52
	6		**TRANSFERENCIAS Y DONACIONES DE CAPITAL**	**1,159,145,104**	
		631	Transferencias de capital a la administración central	983,589,552	52
		632	Transferencias de capital a instituciones descentralizadas	175,555,552	52
			TOTAL GASTO DE CAPITAL	**1,203,450,000**	
TOTAL MINISTERIO DE HACIENDA Y CRÉDITO PÚBLICO				**2,545,165,707**	