

**MINISTERIO AGROPECUARIO
ORGANIGRAMA 2022**

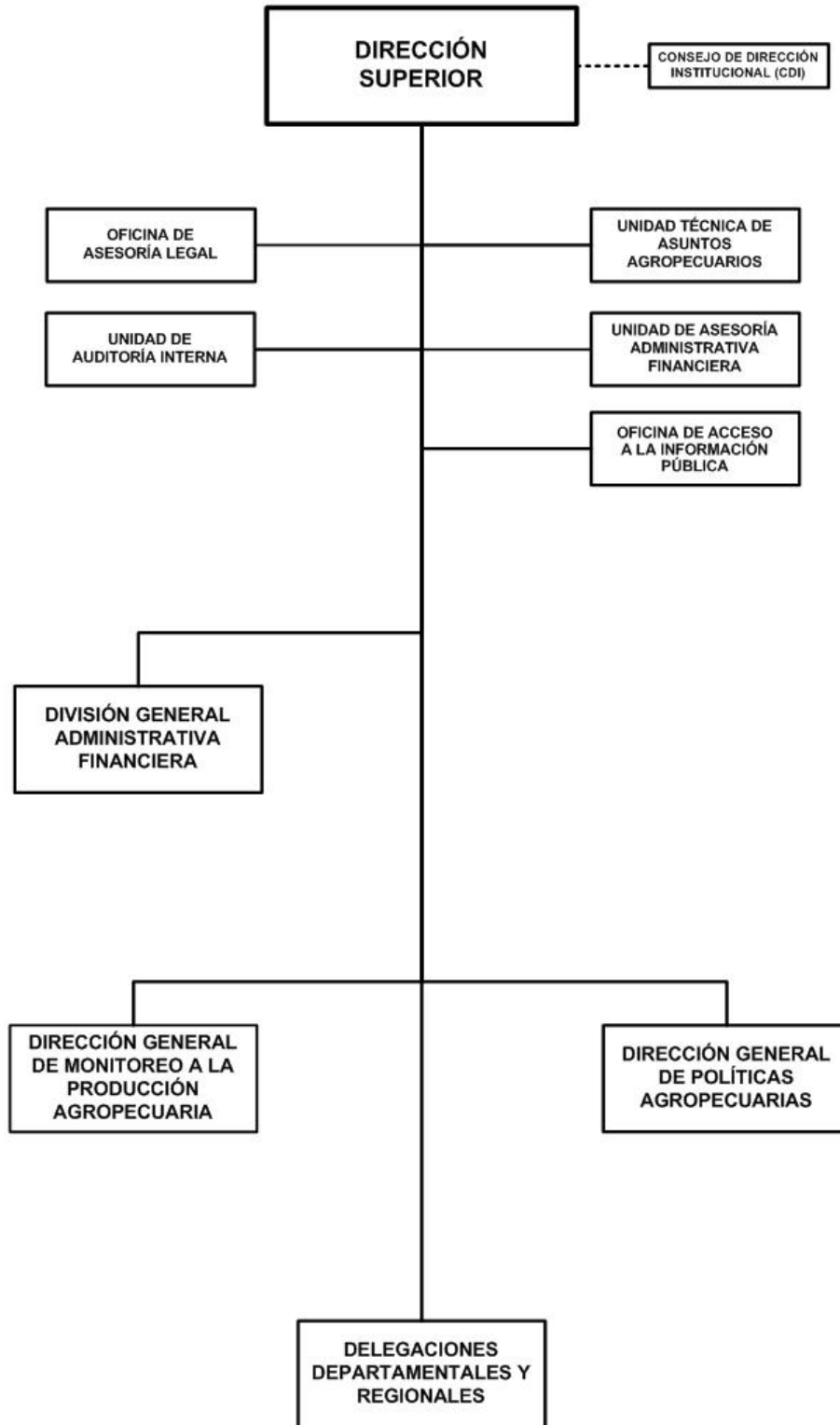

MINISTERIO AGROPECUARIO

POLÍTICA INSTITUCIONAL

Contribuir a reducir la pobreza, mejorando el nivel y calidad de vida de las familias productoras, impulsando políticas y normas agropecuarias de promoción para el establecimiento de distritos de riego agrícola y capacitación a técnicos y productores del sector agropecuario, que contribuyan a la transformación agropecuaria, incrementando la productividad y seguridad alimentaria de las familias nicaragüenses e implementando el Modelo de Diálogo, Alianza y Consenso con productor@s agropecuarios.

Garantizar el monitoreo y seguimiento a la producción agropecuaria durante el desarrollo de los ciclos productivos, evaluando los rubros agropecuarios que son importantes para la economía nacional y establecidos en el Plan Nacional de Producción, Consumo y Comercio.

Contribuir al desarrollo de las capacidades técnicas de las familias productoras agropecuarias, para incrementar la Productividad y el uso adecuado de los suelos, mediante la aplicación de estrategias de educación técnica en el campo.

Continuar con los Programas de Inseminación Artificial de Ganado Bovino y Porcino, para potenciar el crecimiento productivo y reproductivo del hato ganadero.

ASIGNACIONES PRESUPUESTARIAS

El presupuesto de Ministerio Agropecuario asciende a C\$ 478,995,184 y su distribución por programa y clasificaciones del gasto se presenta a continuación.

CLASIFICACIÓN ECONÓMICA POR PROGRAMAS (Córdobas)

PROGRAMA	GASTOS		
	CORRIENTE	CAPITAL	TOTAL
ACTIVIDADES CENTRALES	92,800,150	-	92,800,150
SERVICIOS DE NORMACIÓN, POLÍTICAS Y ESTRATEGIAS DEL SECTOR AGROPECUARIO	11,420,639	-	11,420,639
SERVICIOS DE MONITOREO A LA PRODUCCIÓN AGROPECUARIA	28,775,554	-	28,775,554
IMPLEMENTACIÓN DE POLÍTICAS Y MONITOREO A LA PRODUCCIÓN DEL SECTOR AGROPECUARIO A NIVEL TERRITORIAL.	62,384,657	-	62,384,657
PARTIDAS NO ASIGNABLES A PROGRAMAS	265,671,184	17,943,000	283,614,184
TOTAL	461,052,184	17,943,000	478,995,184
RENTAS DEL TESORO	440,997,000	17,943,000	458,940,000
RENTAS CON DESTINO ESPECÍFICO	15,382,000	-	15,382,000
DONACIONES EXTERNAS	4,673,184	-	4,673,184

MINISTERIO AGROPECUARIO

CRÉDITOS PRESUPUESTARIOS POR GRUPO DE GASTO Y PROGRAMAS (Córdobas)

PROGRAMAS	SERVICIOS PERSONALES	SERVICIOS NO PERSONALES	MATERIALES Y SUMINISTROS	BIENES DE USO	TRANSFERENCIAS CORRIENTES	TRANSFERENCIAS DE CAPITAL	OTROS GASTOS	TOTAL
ACTIVIDADES CENTRALES	62,399,672	18,235,478	8,750,000	-	3,415,000	-	-	92,800,150
SERVICIOS DE NORMACIÓN, POLÍTICAS Y ESTRATEGIAS DEL SECTOR AGROPECUARIO	10,750,659	545,480	124,500	-	-	-	-	11,420,639
SERVICIOS DE MONITOREO A LA PRODUCCIÓN AGROPECUARIA	21,335,554	6,000,000	1,440,000	-	-	-	-	28,775,554
IMPLEMENTACIÓN DE POLÍTICAS Y MONITOREO A LA PRODUCCIÓN DEL SECTOR AGROPECUARIO A NIVEL TERRITORIAL	50,303,011	7,991,248	4,090,398	-	-	-	-	62,384,657
PARTIDAS NO ASIGNABLES A PROGRAMAS	-	-	-	-	265,671,184	17,943,000	-	283,614,184
TOTAL	144,788,896	32,772,206	14,404,898	-	269,086,184	17,943,000	-	478,995,184

DETALLE DE CARGOS

De acuerdo al tipo de función, la distribución de cargos, es el siguiente :

Tipo de Cargos	Cantidad	MONTO ANUAL
Dirección	53	27,928,352
Servicios Administrativos	58	13,502,364
Técnicos Científicos	234	36,841,771
Servicios Generales	123	8,990,961
Docentes	5	458,404
Total	473	87,721,852

DESCRIPCIÓN DE PROGRAMAS

PROGRAMA 001 : ACTIVIDADES CENTRALES

Desarrolla actividades de dirección, coordinación, administración y evaluación de la gestión institucional, a nivel nacional, para el logro de los objetivos institucionales y las metas del Gobierno de Reconciliación y Unidad Nacional asignadas al MAG.

Garantiza la conducción institucional y el apoyo de las áreas adscritas a la Dirección Superior (DISUP), en función del cumplimiento de las metas del Plan de Buen Gobierno (PBG).

Contribuir al crecimiento productivo y reproductivo del hato ganadero nicaragüense, a través del mejoramiento genético bovino, para aportar al desarrollo socioeconómico de las familias ganaderas a nivel nacional

METAS

Descripción	Unidad de Medida	Cantidad
Realizar inseminación artificial de ganado bovino	Vaca Inseminada	25,000.0

PROGRAMA 015 : SERVICIOS DE NORMACIÓN, POLÍTICAS Y ESTRATEGIAS DEL SECTOR AGROPECUARIO

Desarrolla Políticas, Normas y Estudios Especializados, así como el fomento al uso eficiente de los Recursos Hídricos y Suelos, que contribuyan al desarrollo y transformación del Sector Agropecuario, Seguridad Alimentaria de las Familias Nicaragüenses y Adaptación al Cambio Climático.

Mejorar genéticamente las razas porcinas, a través de la inseminación artificial para incrementar la producción nacional de carne y dinamizar la economía de los pequeños y medianos productores.

MINISTERIO AGROPECUARIO

METAS

Descripción	Unidad de Medida	Cantidad
Normas técnicas formuladas, revisadas o ajustadas	Norma	1.0
Estudios Agropecuarios realizados	Documento	3.0
Implementar programa de capacitación a técnicos y productores del sector agropecuario	Curso	4.0
Fortalecer las capacidades de productores y productoras en el uso de tecnologías agropecuarias mejoradas	Evento	1,820.0
Realizar visitas técnicas a familias productoras para la promoción de Siembra del Ciclo Agrícola	Visita	90,000.0
Realizar inseminación artificial de ganado porcino	Cerda Inseminada	2,000.0
Estudios para el manejo, conservación y uso sustentable del agua y suelo para fines agropecuarios.	Documento	14.0

PROGRAMA 026 : SERVICIOS DE MONITOREO A LA PRODUCCIÓN AGROPECUARIA

Generar información estadística socioeconómica, agronómica y de producción, seguimiento y monitoreo de los principales rubros de importancia para la economía nacional establecidos en el Plan Nacional de Producción, Consumo y Comercio.

Monitorear el comportamiento de los precios y el abastecimiento de los principales productos agropecuarios en los mercados. Así mismo, los insumos para la producción del sector agropecuario y de las familias productoras.

METAS

Descripción	Unidad de Medida	Cantidad
Realizar encuesta a rubros agropecuarios de importancia para la economía nacional	Encuesta	31.0
Encuestas de monitoreo a la producción de granos básicos y a la producción de leche, huevo y aves de patio	Encuesta	12.0
Realizar informes de producción pecuario a nivel nacional	Registro	12.0
Realizar monitoreo a precios y existencia de productos agropecuarios en mercados	Visita	50.0

PROGRAMA 027 : IMPLEMENTACIÓN DE POLÍTICAS Y MONITOREO A LA PRODUCCIÓN DEL SECTOR AGROPECUARIO A NIVEL TERRITORIAL.

Garantiza el seguimiento e implementación a nivel territorial, de las acciones orientadas a la formulación de políticas, normas y estudios del sector agropecuario y el levantamiento de información agropecuaria para el monitoreo y evaluación de la producción.

Implementa eventos de consulta territorial de las propuestas de políticas y normas del sector agropecuario, que promueven las estrategias y el levantamiento de información, para el monitoreo permanente a la producción. Así mismo, promueve la participación de los sectores productivos a nivel territorial y contribuye a la facilitación y atención de las Escuelas Técnicas del Campo (ETC), en el marco del Sistema Nacional de Producción, Consumo y Comercio (SNPCC).

MINISTERIO AGROPECUARIO

METAS

Descripción	Unidad de Medida	Cantidad
Garantizado el apoyo en la realización de talleres de consultas territoriales, para la elaboración de políticas, estrategias y normas agropecuarias	Taller	2.0
Levantamiento de información para el seguimiento y monitoreo a las unidades productivas	Encuesta	12.0
Técnicos del MAG acompañan el proceso de educación técnica del campo en todos los departamentos y regiones autónomas del país	Técnico	40.0
Levantamiento de información para el seguimiento y monitoreo a existencia y precios de los productos e insumos agropecuarios en los principales mercados de la capital y los departamentos	Encuesta	250.0
Acompañamiento en ferias de salida de cosecha	Feria	960.0

PROGRAMA 099 : PARTIDAS NO ASIGNABLES A PROGRAMAS

A través de este programa, se contempla la transferencia de recursos del Gobierno Central para el Instituto Nicaragüense de Tecnología Agropecuaria (INTA). Corresponde a gastos corrientes por C\$265,671,184.00 y a gastos de capital por C\$17,943.000.00 para Bono Tecnológico.

DETALLE DE GASTO DE CAPITAL (PROYECTOS Y OTROS) (Córdobas)

NOMBRE Y FUENTE DE FINANCIAMIENTO	ASIGNACIÓN 2022
OTROS	17,943,000
PROGRAMA 099 : PARTIDAS NO ASIGNABLES A PROGRAMAS	
TRANSFERENCIAS DE CAPITAL A INSTITUCIONES DESCENTRALIZADAS	17,943,000
Rentas del Tesoro	17,943,000
TOTAL	17,943,000
Rentas del Tesoro	17,943,000

ASIGNACIONES PRESUPUESTARIAS POR OBJETO DE GASTO (Córdobas)

TIPO DE GASTO	GRUPO	RENGLÓN	CONCEPTO	CRÉDITOS PRESUPUESTARIOS	FTES FINANC.
GASTO CORRIENTE					
	1		SERVICIOS PERSONALES	144,788,896	
		111	Salarios de personal permanente	87,721,852	11
		112	Décimo tercer mes personal permanente	7,801,280	11
		113	Aporte patronal personal permanente	22,318,203	11
		114	Horas extras personal permanente	6,920,743	11
		116	Retribución por antigüedad	5,893,518	11
		119	Otras retribuciones adicionales al personal permanente	3,759,003	11
		121	Salarios de personal transitorio	1,328,400	11
		126	Décimo tercer mes personal no permanente	110,700	11

MINISTERIO AGROPECUARIO

ASIGNACIONES PRESUPUESTARIAS POR OBJETO DE GASTO (Córdobas)

TIPO DE GASTO	GRUPO	RENLÓN	CONCEPTO	CRÉDITOS PRESUPUESTARIOS	FTES FINANC.
<u>GASTO CORRIENTE</u>					
	1	SERVICIOS PERSONALES			
		127	Aporte patronal personal no permanente	298,890	11
		129	Otras retribuciones adicionales personal no permanente	52,937	11
		141	Pago por vacaciones	320,077	11
		144	Beneficios sociales al trabajador	5,562,652	11
		149	Otros beneficios y compensaciones	979,641	11
		151	Aporte patronal al INATEC	1,721,000	11
	2	SERVICIOS NO PERSONALES		32,772,206	
		211	Agua y alcantarillado	457,200	11
		212	Energía eléctrica	5,400,000	11
		213	Telefonía	1,063,635	11
		214	Internet	1,162,920	11
		222	Arrendamientos de edificios y viviendas	1,432,966	11
		228	Derechos sobre bienes intangibles	1,850,000	11
		234	Mantenimiento y reparación de equipos de transporte, tracción y elevación	4,500,000	11
		236	Mantenimiento y reparación de equipos de oficina	1,000,000	11
		239	Mantenimiento y reparación de otras maquinarias y equipos	200,000	11
		243	Servicios profesionales especializados	2,054,800	11
		244	Servicios de capacitación	260,480	11
		251	Servicios de transporte	35,000	11
		255	Primas y gastos de seguro	1,500,000	11
		256	Comisiones y gastos bancarios	10,000	11
		263	Viáticos para el interior	10,475,000	11
		269	Otros pasajes y viáticos	1,000,000	11
		291	Servicios de ceremonial y protocolo	200,000	11
		293	Servicios de limpieza y fumigación	10,000	11
		299	Otros servicios no personales	160,205	11
	3	MATERIALES Y SUMINISTROS		14,404,898	
		311	Alimentos y bebidas para personas	500,000	11
		313	Materia prima de origen animal	3,904,951	11
		322	Confecciones textiles	10,000	11
		344	Llantas y neumáticos	800,000	11

MINISTERIO AGROPECUARIO

ASIGNACIONES PRESUPUESTARIAS POR OBJETO DE GASTO (Córdobas)

TIPO DE GASTO	GRUPO	RENLÓN	CONCEPTO	CRÉDITOS PRESUPUESTARIOS	FTES FINANC.
<u>GASTO CORRIENTE</u>					
	3		MATERIALES Y SUMINISTROS		
		351	Productos químicos	110,000	11
		355	Tintes, pinturas y colorantes	20,000	11
		356	Combustibles y lubricantes	7,708,898	11
		359	Otros productos químicos	190,049	11
		391	Útiles de oficina y educacionales	800,000	11
		392	Útiles de limpieza y productos sanitarios	150,000	11
		393	Repuestos y accesorios	200,000	11
		395	Utensilios de cocina y comedor	11,000	11
	5		TRANSFERENCIAS, SUBSIDIOS Y DONACIONES CORRIENTES	269,086,184	
		532	Transferencias corrientes a instituciones descentralizadas	245,616,000	11
		532	Transferencias corrientes a instituciones descentralizadas	15,382,000	13
		532	Transferencias corrientes a instituciones descentralizadas	4,673,184	51
		552	Transferencias y donaciones corrientes a organismos internacionales	3,415,000	11
			<u>TOTAL GASTO CORRIENTE</u>	461,052,184	
<u>GASTO DE CAPITAL</u>					
	6		TRANSFERENCIAS Y DONACIONES DE CAPITAL	17,943,000	
		632	Transferencias de capital a instituciones descentralizadas	17,943,000	11
			<u>TOTAL GASTO DE CAPITAL</u>	17,943,000	
<u>TOTAL MINISTERIO AGROPECUARIO</u>				478,995,184	