

**MINISTERIO AGROPECUARIO**  
**ORGANIGRAMA 2018**

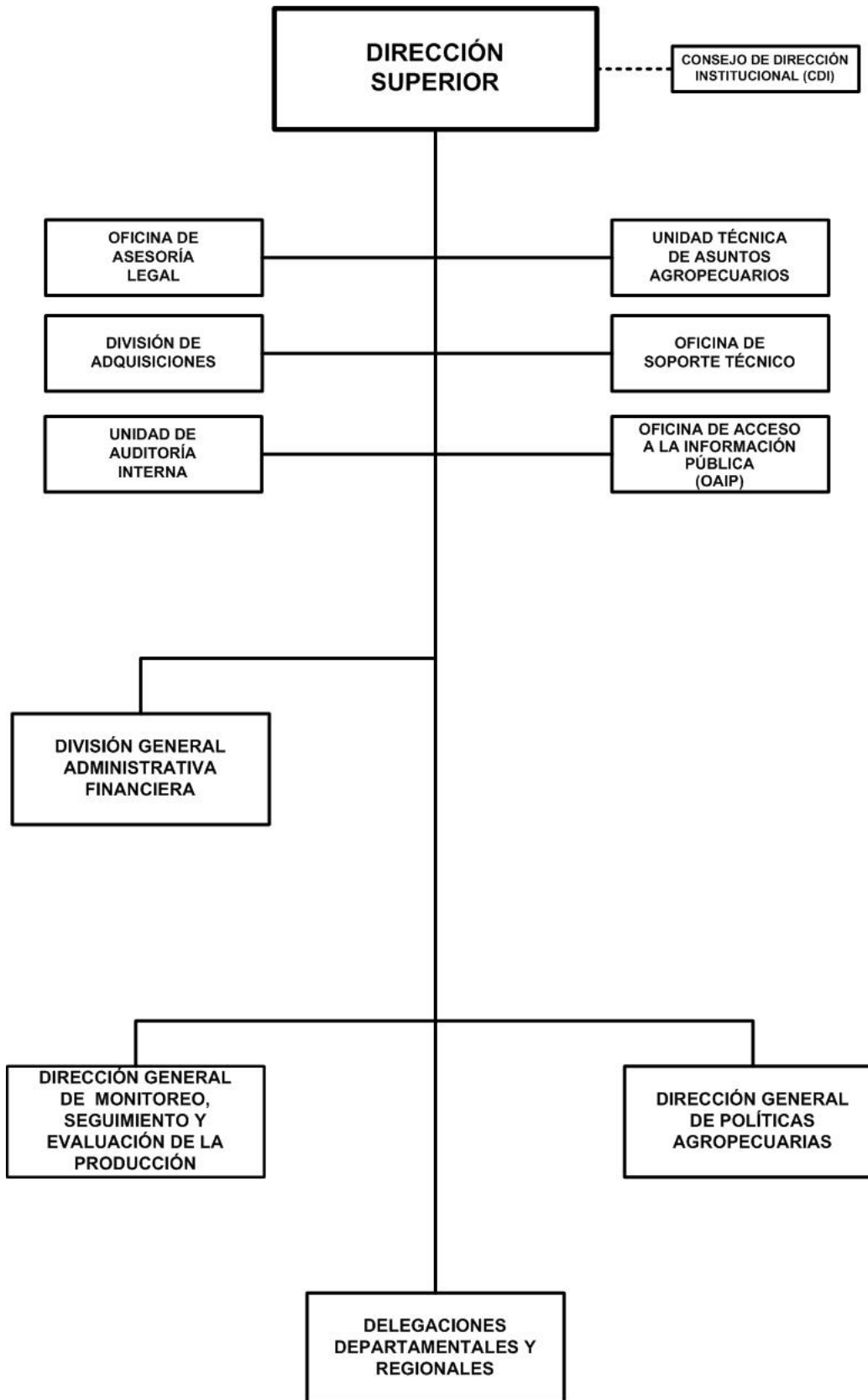

## MINISTERIO AGROPECUARIO

### POLÍTICA INSTITUCIONAL

Contribuir a reducir la pobreza, mejorando el nivel y calidad de vida de las familias productoras, impulsando políticas, normas y estudios agropecuarios que contribuyan a la transformación agropecuaria, incrementando la productividad y seguridad alimentaria de las familias nicaragüenses e implementando el Modelo de Diálogo, Alianza y Consenso con productoras y productores agropecuarios.

Garantizar el monitoreo y seguimiento a la producción agropecuaria durante el desarrollo de los ciclos productivos, evaluando los rubros de importancia para la economía nacional establecidos en el Plan Nacional de Producción, Consumo y Comercio.

Contribuir al desarrollo de las capacidades técnicas de las familias productoras agropecuarias, para incrementar la Productividad y el uso adecuado de los suelos, mediante la implementación de la estrategia de Educación Técnica en el Campo.

### ASIGNACIONES PRESUPUESTARIAS

El presupuesto de Ministerio Agropecuario asciende a C\$ 479,890,000 y su distribución por programa y clasificaciones del gasto se presenta a continuación.

#### CLASIFICACIÓN ECONÓMICA POR PROGRAMAS (Córdobas)

PROGRAMA	GASTOS		
	CORRIENTE	CAPITAL	TOTAL
ACTIVIDADES CENTRALES	88,809,583	-	88,809,583
SERVICIOS DE NORMACIÓN, POLÍTICAS Y ESTRATEGIAS DEL SECTOR AGROPECUARIO	11,219,215	-	11,219,215
SERVICIOS DE MONITOREO, SEGUIMIENTO Y EVALUACIÓN A LA PRODUCCIÓN AGROPECUARIA.	28,997,002	-	28,997,002
IMPLEMENTACIÓN DE POLÍTICAS Y MONITOREO A LA PRODUCCIÓN DEL SECTOR AGROPECUARIO A NIVEL TERRITORIAL.	61,540,200	-	61,540,200
PARTIDAS NO ASIGNABLES A PROGRAMAS	260,926,000	28,398,000	289,324,000
<b>TOTAL</b>	<b>451,492,000</b>	<b>28,398,000</b>	<b>479,890,000</b>
RENTAS DEL TESORO	408,869,000	-	408,869,000
RENTAS CON DESTINO ESPECÍFICO	17,950,000	-	17,950,000
DONACIONES EXTERNAS	24,673,000	-	24,673,000
PRÉSTAMOS EXTERNOS	-	28,398,000	28,398,000

#### CRÉDITOS PRESUPUESTARIOS POR GRUPO DE GASTO Y PROGRAMAS (Córdobas)

PROGRAMAS	SERVICIOS PERSONALES	SERVICIOS NO PERSONALES	MATERIALES Y SUMINISTROS	BIENES DE USO	TRANSFERENCIAS CORRIENTES	TRANSFERENCIAS DE CAPITAL	OTROS GASTOS	TOTAL
ACTIVIDADES CENTRALES	63,740,183	16,015,037	6,281,363	-	2,773,000	-	-	88,809,583
SERVICIOS DE NORMACIÓN, POLÍTICAS Y ESTRATEGIAS DEL SECTOR AGROPECUARIO	8,817,007	1,954,356	447,852	-	-	-	-	11,219,215
SERVICIOS DE MONITOREO, SEGUIMIENTO Y EVALUACIÓN A LA PRODUCCIÓN AGROPECUARIA.	20,316,761	6,454,660	2,225,581	-	-	-	-	28,997,002
IMPLEMENTACIÓN DE POLÍTICAS Y MONITOREO A LA PRODUCCIÓN DEL SECTOR AGROPECUARIO A NIVEL TERRITORIAL.	43,785,669	11,626,327	6,128,204	-	-	-	-	61,540,200
PARTIDAS NO ASIGNABLES A PROGRAMAS	-	-	-	-	260,926,000	28,398,000	-	289,324,000
<b>TOTAL</b>	<b>136,659,620</b>	<b>36,050,380</b>	<b>15,083,000</b>	<b>-</b>	<b>263,699,000</b>	<b>28,398,000</b>	<b>-</b>	<b>479,890,000</b>

# MINISTERIO AGROPECUARIO

## DETALLE DE CARGOS

De acuerdo al tipo de función, la distribución de cargos, es el siguiente :

Tipo de Cargos	Cantidad	Monto Anual
Servicios de Salud	2	231,335
Servicios Generales	130	8,441,268
Docentes	6	490,841
Servicios Administrativos	75	18,229,396
Técnicos Científicos	261	40,771,745
Dirección	29	16,123,238
<b>Total</b>	<b>503</b>	<b>84,287,823</b>

## DESCRIPCIÓN DE PROGRAMAS

### PROGRAMA 001 : ACTIVIDADES CENTRALES

Desarrolla actividades de dirección, coordinación, administración y evaluación de la gestión institucional a nivel nacional, para el logro de los objetivos institucionales y las metas del Gobierno de Reconciliación y Unidad Nacional asignadas al Ministerio.

Garantiza la conducción institucional y el apoyo de las áreas adscritas a la Dirección Superior, en función del cumplimiento de las metas del Plan de Buen Gobierno.

### PROGRAMA 015 : SERVICIOS DE NORMACIÓN, POLÍTICAS Y ESTRATEGIAS DEL SECTOR AGROPECUARIO

Desarrolla políticas, normas y estudios que contribuyan a la transformación del desarrollo agropecuario, aportando al incremento de la producción, productividad y seguridad alimentaria de las familias nicaraquenses.

Con la implementación de este programa y conforme nuestro Modelo de Alianza, Diálogo y Consenso, desde el Sistema Nacional de Producción, Consumo y Comercio, realizaremos estudios agropecuarios, consultas y encuentros con protagonistas para la elaboración de políticas y normas.

#### METAS

Descripción	Unidad de Medida	Cantidad
Políticas del Sector Agropecuario formuladas, revisadas y ajustadas	Política	1.0
Normas técnicas formuladas, revisadas o ajustadas	Norma	2.0
Estudios Agropecuarios realizados	Documento	1.0

### PROGRAMA 026 : SERVICIOS DE MONITOREO, SEGUIMIENTO Y EVALUACIÓN A LA PRODUCCIÓN AGROPECUARIA.

Gestiona el monitoreo, seguimiento y evaluación a la producción agropecuaria durante el desarrollo de los ciclos productivos de los rubros de importancia para la economía nacional establecidos en el Plan de Producción, Consumo y Comercio.

Con la implementación de este programa, se coordina el levantamiento de información sobre las intenciones de siembra, la siembra realizada, medición de pérdidas y producción de las épocas de primera, postrera y apante; así como, de la producción de leche, huevo y aves de patio, midiendo y evaluando los principales rubros del Plan de Producción, Consumo y Comercio; y sus avances en el ciclo agrícola, facilitando información para la toma de decisiones que contribuye a las acciones de cara a la seguridad alimentaria, el abastecimiento de la producción nacional, el flujo de nuestras exportaciones y estabilidad de los precios de productos agropecuarios en el mercado nacional.

# MINISTERIO AGROPECUARIO

## METAS

Descripción	Unidad de Medida	Cantidad
Realizar encuesta a rubros agropecuarios de importancia para la economía nacional	Encuesta	43.0
Encuestas de monitoreo a la producción de granos básicos y a la producción de leche, huevo y aves de patio	Encuesta	12.0
Realizar informes de producción pecuario a nivel nacional	Registro	12.0
Realizar monitoreo a precios y existencia de productos agropecuarios en mercados	Visita	50.0
Realizar monitoreo del comportamiento de las precipitaciones durante el ciclo productivo.	Visita	50.0

### PROGRAMA 027 : IMPLEMENTACIÓN DE POLÍTICAS Y MONITOREO A LA PRODUCCIÓN DEL SECTOR AGROPECUARIO A NIVEL TERRITORIAL.

Garantiza el seguimiento e implementación a nivel territorial, de las acciones orientadas a la formulación de políticas, normas y estudios del sector agropecuario y el levantamiento de información agropecuaria para el monitoreo y evaluación de la producción.

Con la implementación de este programa, garantizamos nuestra presencia directa, en las unidades productivas con los y las protagonistas del monitoreo a la producción, se asegura con el tendido de técnicas y técnicos del Ministerio, el levantamiento de información agropecuaria en las fincas, la organización de los eventos de consulta territorial para la validación de propuesta de política, normas y estrategias agropecuarias, así como también la información para los estudios agropecuarios.

## METAS

Descripción	Unidad de Medida	Cantidad
Garantizado el apoyo en la realización de talleres de consultas territoriales, para la elaboración de políticas, estrategias y normas agropecuarias	Taller	3.0
Levantamiento de información en unidades productivas para realizar estudios agropecuarios	Encuesta	1.0
Levantamiento de información para el Seguimiento y monitoreo a las unidades productivas	Encuesta	12.0
Técnicos del MAG acompañan el proceso de Educación Técnica del Campo en todos los departamentos y regiones autónomas del país	Técnico	75.0
Levantamiento de información para el seguimiento y monitoreo a existencia y precios de los productos e insumos agropecuarios en los principales mercados de la capital y los departamentos	Encuesta	246.0
Levantar información Pluviométrica en fincas de productor@s, para la generación de Alertas tempranas	Visita	50.0

### PROGRAMA 099 : PARTIDAS NO ASIGNABLES A PROGRAMAS

A través de este programa se contemplan las transferencias de recursos del Gobierno Central para el Instituto Nicaragüense de Tecnología Agropecuaria (INTA). Correspondiente a gastos corrientes C\$260,926,000 y en gastos de capital C\$28,398,000.

### DETALLE DE GASTO DE CAPITAL (PROYECTOS Y OTROS) (Córdobas)

NOMBRE Y FUENTE DE FINANCIAMIENTO	ASIGNACIÓN 2018
<b>PROYECTO</b>	<b>28,398,000</b>
<b>PROGRAMA 099 : PARTIDAS NO ASIGNABLES A PROGRAMAS</b>	
<b>REEMPLAZO DE LA ESTACIÓN EXPERIMENTAL LAS LATAS EN JINOTEGA</b>	<b>17,543,478</b>
Préstamos Externos, Banco Centroamericano de Integración Económica	17,543,478
<b>REEMPLAZO DE LA ESTACIÓN EXPERIMENTAL MIRAFLORES EN ESTELÍ</b>	<b>10,854,522</b>
Préstamos Externos, Banco Centroamericano de Integración Económica	10,854,522
<b>TOTAL</b>	<b>28,398,000</b>

# MINISTERIO AGROPECUARIO

## DETALLE DE GASTO DE CAPITAL (PROYECTOS Y OTROS) (Córdobas)

NOMBRE Y FUENTE DE FINANCIAMIENTO	ASIGNACIÓN 2018
Préstamos Externos	28,398,000

### ASIGNACIONES PRESUPUESTARIAS POR OBJETO DEL GASTO (Córdobas)

TIPO DE GASTO	GRUPO	RENGLÓN	CONCEPTO	CRÉDITOS PRESUPUESTARIOS	FTES FINANC.
<b><u>GASTO CORRIENTE</u></b>					
	<b>1</b>	<b>SERVICIOS PERSONALES</b>		<b>136,659,620</b>	
		111	Salarios de personal permanente	84,287,823	11
		112	Décimo tercer mes personal permanente	7,472,950	11
		113	Aporte patronal personal permanente	18,719,349	11
		114	Horas extras personal permanente	4,606,172	11
		116	Retribución por antigüedad	5,467,742	11
		119	Otras retribuciones adicionales al personal permanente	5,751,000	11
		121	Salarios de personal transitorio	2,930,560	11
		127	Aporte patronal personal no permanente	743,683	11
		141	Pago por vacaciones	266,688	11
		144	Beneficios sociales al trabajador	5,159,542	11
		149	Otros beneficios y compensaciones	1,131,333	11
		151	Aporte patronal al INATEC	122,778	11
	<b>2</b>	<b>SERVICIOS NO PERSONALES</b>		<b>36,050,380</b>	
		211	Agua y alcantarillado	740,051	11
		212	Energía eléctrica	7,004,737	11
		213	Telefonía	945,518	11
		214	Internet	2,755,592	11
		216	Servicios de correos	19,380	11
		222	Arrendamientos de edificios y viviendas	1,236,288	11
		228	Derechos sobre bienes intangibles	420,919	11
		231	Mantenimiento y reparación de edificios y viviendas	157,554	11
		234	Mantenimiento y reparación de equipos de transporte, tracción v elevación	3,981,009	11
		235	Mantenimiento y reparación de equipos de computación	78,402	11
		236	Mantenimiento y reparación de equipos de oficina	58,202	11
		239	Mantenimiento y reparación de otras maquinarias y equipos	100,200	11
		244	Servicios de capacitación	500,000	11

# MINISTERIO AGROPECUARIO

## ASIGNACIONES PRESUPUESTARIAS POR OBJETO DEL GASTO

(Córdobas)

TIPO DE GASTO	GRUPO	RENLÓN	CONCEPTO	CRÉDITOS PRESUPUESTARIOS	FTES FINANC.
<b><u>GASTO CORRIENTE</u></b>					
	<b>2</b>	<b>SERVICIOS NO PERSONALES</b>			
		245	Actuaciones artísticas y deportivas	150,000	11
		249	Otros servicios técnicos	40,000	11
		251	Servicios de transporte	100,000	11
		253	Servicios de imprenta, publicaciones y reproducciones	335,549	11
		255	Primas y gastos de seguro	660,000	11
		256	Comisiones y gastos bancarios	10,000	11
		261	Pasajes para el interior	107,000	11
		262	Pasajes para el exterior	100,000	11
		263	Viáticos para el interior	12,389,039	11
		264	Viáticos para el exterior	100,000	11
		269	Otros pasajes y viáticos	600,000	11
		291	Servicios de ceremonial y protocolo	600,000	11
		292	Servicios de vigilancia y seguridad	1,132,000	11
		293	Servicios de limpieza y fumigación	46,440	11
		299	Otros servicios no personales	1,682,500	11
	<b>3</b>	<b>MATERIALES Y SUMINISTROS</b>			<b>15,083,000</b>
		311	Alimentos y bebidas para personas	470,000	11
		321	Hilados y telas	10,000	11
		322	Confecciones textiles	20,000	11
		331	Papel	99,980	11
		332	Productos de artes gráficas	96,000	11
		333	Productos de papel y cartón	60,000	11
		334	Libros, revistas y periódicos	6,086	11
		336	Especies, timbres y valores	6,000	11
		344	Llantas y neumáticos	1,300,002	11
		354	Insecticidas, fungicidas y similares	6,200	11
		355	Tintes, pinturas y colorantes	150,000	11
		356	Combustibles y lubricantes	8,500,000	11
		358	Productos de material plástico	6,000	11
		359	Otros productos químicos	15,000	11
		364	Herramientas menores	50,000	11
		369	Otros productos metálicos	50,000	11

# MINISTERIO AGROPECUARIO

## ASIGNACIONES PRESUPUESTARIAS POR OBJETO DEL GASTO

(Córdobas)

TIPO DE GASTO	GRUPO	RENLÓN	CONCEPTO	CRÉDITOS PRESUPUESTARIOS	FTES FINANC.
<b><u>GASTO CORRIENTE</u></b>					
	<b>3</b>		<b>MATERIALES Y SUMINISTROS</b>		
		391	Útiles de oficina y educacionales	872,237	11
		392	Útiles de limpieza y productos sanitarios	100,800	11
		393	Repuestos y accesorios	1,427,236	11
		394	Útiles deportivos y recreativos	1,800,000	11
		397	Accesorios y materiales eléctricos	37,459	11
	<b>5</b>		<b>TRANSFERENCIAS, SUBSIDIOS Y DONACIONES CORRIENTES</b>	<b>263,699,000</b>	
		514	Becas	150,000	11
		532	Transferencias corrientes a instituciones descentralizadas	218,303,000	11
		532	Transferencias corrientes a instituciones descentralizadas	17,950,000	13
		532	Transferencias corrientes a instituciones descentralizadas	24,673,000	51
		552	Transferencias y donaciones corrientes a organismos internacionales	2,623,000	11
			<b><u>TOTAL GASTO CORRIENTE</u></b>	<b>451,492,000</b>	
<b><u>GASTO DE CAPITAL</u></b>					
	<b>6</b>		<b>TRANSFERENCIAS Y DONACIONES DE CAPITAL</b>	<b>28,398,000</b>	
		632	Transferencias de capital a instituciones descentralizadas	28,398,000	52
			<b><u>TOTAL GASTO DE CAPITAL</u></b>	<b>28,398,000</b>	
<b>TOTAL MINISTERIO AGROPECUARIO</b>				<b>479,890,000</b>	